Геополитика

США по-прежнему полагаются на диктат

→ 8

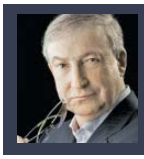

Персона

Семён Альтов: 1 апреля – праздник веселья и иронии

→ 11

Полигон

Знакомьтесь: отсюда управляют обороной

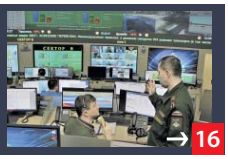

→ 16

ПЯТНИЧНЫЙ ВЫПУСК

27 марта 2015 № 52 12+

КРАСНАЯ ЗВЕЗДА

www.redstar.ru ЦЕНТРАЛЬНЫЙ ОРГАН МИНИСТЕРСТВА ОБОРОНЫ РОССИИ www.mil.ru

ФОТО СОФИИ БОГОВСКОЙ

Под парусами состязательности

В Москве успешно завершилась Международная олимпиада курсантов военно-учебных заведений по знанию военной истории.

Виталий МОРОЗ ★

Человеку, особенно молодому, свойственно постоянно и самокритично сравнивать свои возможности, знания, интеллект и уровень профессиональной готовности с потенциалом сверстников, коллег по учёбе, собратьев по воинской специальности. В этом сопоставлении крепнет вера в себя, рождаются неудовлетворённость достигнутым, желание совершенствоваться, расти, лидировать. Состязательность окрашивает учебный процесс, полевую, воздушную и морскую подготовку эмоциями, делает их более интересными и продуктивными.

Танковый биатлон, соревнования лётчиков, моряков, артиллеристов, связистов, представителей других боевых специальностей, как убедили события последних лет, интересны и поучительны не только для участников, но и для разноликой аудитории, а для тех, кого ждёт служба в армии или на флоте, – особенно.

Стремление организаторов учебно-воспитательного процесса внедрить в него живую состязательность: сопоставление результатов, выявление лидеров, неиспользуемых резервов – продиктовано временем. Намечены, в частности, олимпиады курсантов военно-учебных заведений Минобороны по математике, информатике, иностранному языку, военно-профессиональной подготовке. Что же касается военной истории, то такая олимпиада, причём международная по характеру, уже состоялась. Отчёт о её результатах публикуется в этом номере.

В канун 70-летия Победы советского народа в Великой Отечественной войне россияне в курсантских погонах, студенты и их зарубежные ровесники, волнуясь, убеждали всех, что знают о войне многое и будут гордиться бессмертным подвигом фронтового поколения вечно.

Идея олимпиад ценна и тем, что офицер призван воздействовать на подчинённых не только данной государством властью, но и силой человеческого обаяния, глубиной и разносторонностью знаний, профессиональным талантом.

Читайте в номере 3 апреля:

- Интервью: Зонт от крылатых ракет
- Полигон: К технике – с любовью и заботой
- Социальная политика: Дефиле от военторга

4 670001 800150 151

WWW.REDSTAR.RU

Календарь ★★★

Предстоящая неделя в датах и событиях

27 марта ПТ В Приморско-Ахтарске (Краснодарский край) состоятся учебно-тренировочные полёты экипажей самолётов штурмовой и истребительной авиации авиабазы Южного военного округа.
В 1848 году вышел первый номер журнала «Морской сборник».
В 1854 году началась Восточная (Крымская) война. После поражений Турции на Кавказе, Балканах и особенно после уничтожения Нахимовым турецкого флота при Синопе стоявшие за спиной Турции Англия и Франция объявили войну России.

28 марта СБ В 1958 году на стапеле завода № 199 в Комсомольске-на-Амуре заложена первая атомная подводная лодка, оснащённая крылатыми ракетами К-45 (проект 659).

29 марта ВС В 1945 году войска 3-го Украинского фронта, преследуя противника, вступили на территорию Австрии.

30 марта ПН В 1784 году в Москве запущен тепловой аэростат, который через шесть часов благополучно опустился в 27 км от города.
В 1945 году войска 2-го Белорусского фронта освободили город и порт Данциг (Гданьск).

31 марта ВТ С космодрома Плесецк (Архангельская область) состоится запуск блока космических аппаратов «Гонец» ракетой-носителем «Рокот».
В городе Ясном (Оренбургская область) начнётся командно-штабное учение с подразделениями Ясненской ракетной дивизии по приведению в высшие степени боевой готовности.
В 1966 году в СССР осуществлён успешный запуск первого в мире искусственного спутника Луны. Космическая ракета с автоматической межпланетной станцией «Луна-10» вывела спутник на селеноцентрическую орбиту.

1 апреля СР В Астрахани пройдут занятия по воздушно-десантной подготовке с военнослужащими десантно-штурмовых подразделений морской пехоты Каспийской флотилии.
В Новороссийске начнётся планирующая конференция по подготовке к проведению двустороннего российско-китайского военно-морского учения «Морское взаимодействие – 2015».

2 апреля ЧТ На полигоне Шилово (Новосибирская область) пройдут тактико-специальные занятия с военнослужащими разведывательного соединения Центрального военного округа по практическому применению беспилотных летательных аппаратов.
На Камчатке начнётся тактическое учение ракетных подразделений береговых войск Тихоокеанского флота.

ПРИКАЗ МИНИСТРА ОБОРОНЫ РОССИЙСКОЙ ФЕДЕРАЦИИ

№ 155

26 марта 2015 г. **г. Москва**

О призыве в апреле – июле 2015 г. граждан Российской Федерации на военную службу и об увольнении с военной службы граждан, проходящих военную службу по призыву

Во исполнение Указа Президента Российской Федерации от 25 марта 2015 г. № 160 «О призыве в апреле – июле 2015 г. граждан Российской Федерации на военную службу и об увольнении с военной службы граждан, проходящих военную службу по призыву» **ПРИКАЗЫВАЮ:**

1. Командующим войсками военных округов, военным комиссарам обеспечить совместно с органами исполнительной власти субъектов Российской Федерации и местного самоуправления организацию и проведение призыва в апреле – июле 2015 г. на военную службу в Вооруженные Силы Российской Федерации, другие войска, воинские формирования и органы граждан Российской Федерации в возрасте от 18 до 27 лет, не пребывающих в запасе и подлежащих в соответствии с Федеральным законом от 28 марта 1998 г. № 53-ФЗ «О воинской обязанности и военной службе» (далее – Федеральный закон) призыву на военную службу.

2. Уволить в соответствии с Федеральным законом с военной службы из Вооруженных Сил Российской Федерации солдат, матросов, сержантов и старшин, срок военной службы по призыву которых истек.

3. Приказ объявить во всех ротах, батареях, эскадрильях и на кораблях.

МИНИСТР ОБОРОНЫ РОССИЙСКОЙ ФЕДЕРАЦИИ генерал армии С.ШОЙГУ

О победном марше и не только

Александр ТИХОНОВ ★

26 марта в Москве состоялось очередное пленарное заседание Общественного совета при Министерстве обороны РФ с участием главы военного ведомства генерала армии Сергея Шойгу.

Проект конгрессно-выставочного центра Военно-патриотического парка культуры и отдыха Вооружённых Сил РФ «Патриот» (г. Кубинка, Московская область).

Из доклада первого заместителя министра обороны РФ генерала армии Аркадия Бахина члены совета получили подробнейшую информацию о том, как идёт подготовка к военным парадам 9 Мая в Москве на Красной площади и в других городах, а также о проекте «Военно-патриотический парк культуры и отдыха Вооружённых Сил Российской Федерации «Патриот», который реализуется в подмосковной Кубинке. Кроме того, на мероприятии рассматривался вопрос о реализации ещё одного проекта – «Фотоальбом «В память о военной службе».

Наши постоянные читатели знают, что 17 марта в Кремле Президент РФ Владимир Путин провёл заседание Российского организационного комитета «Победа», посвящённое подготовке к торжествам по случаю 70-летия Победы советского народа в Великой Отечественной войне. Тогда руководитель Администрации Президента РФ Сергей Иванов и министр обороны генерал армии Сергей Шойгу подробно рассказали о ходе подготовки к военным парадам, довели численность задействованных военнослужащих и военной техники.

На заседании Общественного совета об этом подробно проинформировал собравшихся первый заместитель министра обороны РФ генерал армии Аркадий Бахин.

Председатель Общественного совета при Минобороны Павел Гусев поинтересовался, насколько готово военное ведомство к встрече ветеранов войны, которые приедут в Москву 9 Мая по собственной инициативе, то есть без приглашения.

– Хотелось бы всех поместить на Красную площадь, чтобы все ветераны там были, – заметил по этому поводу генерал армии Сергей Шойгу, признав при этом, что это невозможно из-за размеров площади. И поручил в связи с этим своим подчинённым проработать совместно с правительством Москвы возможность создания комфортных мест, где ветераны, жители и гости города, которые не смогут попасть на Красную площадь, могли бы на больших экранах увидеть прямую трансляцию Парада Победы.

– Эту работу надо организовать так, чтобы при всём желании ни у кого не получилось омрачить этот праздник ни ветеранам, ни нашей стране, – подчеркнул министр.

Руководство Минобороны также ознакомило членов Общественного совета с планами создания в подмосковной Кубинке Военно-патриотического парка культуры и отдыха Вооружённых Сил Российской Федерации «Патриот» и ходом строительных работ. Как отметил в своём выступлении министр обороны, парк «Патриот» создаётся на средства инвесторов. Он будет включать в себя большое количество разных разделов.

Именно в этом парке планируется провести Международный военно-технический форум «Армия-2015», который станет одним из самых крупных мероприятий Минобороны в текущем году.

Детальнее о том, что собой будет представлять парк «Патриот», доложил первый заместитель министра обороны генерал армии Аркадий Бахин.

О ходе реализации проекта по созданию «Дембельского альбома» перед собравшимися выступил член Общественного совета Александр Шаравин. Цель этого проекта – дать возможность каждому военнослужащему перед уходом в запас создать с использованием современных технологий такой альбом, раскрывая который чувство гордости за честную службу во благо Отечества испытывал бы и он сам, и его родные и близкие. Первые такие альбомы военнослужащими уже созданы, несколько из них было представлено на заседании.

Официально ★★★

Главное командование, военный совет поздравляют личный состав и ветеранов с профессиональным праздником – Днём внутренних войск МВД России.

Уважаемые товарищи, боевые друзья!

В 1811 году была образована внутренняя стража – прообраз войск правопорядка, которые во все времена были надёжным оплотом государства, оставались верными своему предназначению – обеспечению внутренней безопасности Отечества.

Сегодня военнослужащие внутренних войск обеспечивают общественный порядок на улицах российских городов, несут боевую службу по охране важных государственных объектов, участвуют в борьбе с терроризмом в Северо-Кавказском регионе РФ, настойчиво совершенствуют боевое мастерство.

Накануне 70-летия Победы в Великой Отечественной войне все усилия войск правопорядка подчинены одной цели – масштабно и организованно провести праздничные мероприятия, надёжно обеспечить безопасность граждан.

Выражаю уверенность, что личный состав, равняясь на достижения наших уважаемых ветеранов, будет свято беречь и приумножать традиции войск, неустанно повышать боевую готовность и профессиональное мастерство.

Дорогие товарищи, примите искренние поздравления с праздником, сердечные пожелания крепкого здоровья, семейного счастья и благополучия вам, вашим родным и близким. Желаю успехов в вашем нелёгком труде во имя процветания нашего Отечества.

Первый заместитель министра внутренних дел РФ – главнокомандующий внутренними войсками МВД России генерал-полковник Виктор ЗОЛОТОВ.

Народ и армия: залог единства

Позитивные тенденции развития военно-гражданских отношений способствуют росту престижа Вооружённых Сил и усилению привлекательности военной службы.

Леонид ПЕВЕНЬ,
начальник Научно-исследовательского центра (социологического) ВС РФ, кандидат философских наук, доцент.

В Крыму, в ходе учения «Восток-2014».

Вопросы, связанные с повышением престижа армии, военной службы, всегда были для общества в числе злободневных. Между тем история многих государств свидетельствует, что отношение общества к своим силовым институтам не всегда были идеальным. В то же время основа общественного престижа определялась сложившимися в обществе отношениями, господствующей системой ценностей. Профессиональный престиж всегда определялся той социально значимой сферой, в которой профессионал обладал статусом Личности. Этот статус как критерий общественной привлекательности и репутации и есть признание того или иного субъекта ценным, престижным для общества.

В связи с этим осмыслить и оценить ситуацию с престижностью и привлекательностью военной службы можно лишь при системном подходе к исследованию всей совокупности связей и взаимодействия армии и общества. Знаменитый русский социолог Питирим Сорокин, оценивая социальную роль армии, отводил ей наряду с Православной церковью одно из ведущих мест в социальной стратификации, представляя её как своеобразный социальный канал, который позволяет гражданину, посвятившему себя военной службе, гарантированно добиться высокого общественного статуса и улучшить социально-экономическое положение своей семьи.

Однако в новейшей истории России (после 1992 года) этот социальный механизм дал сбой. Реальное социально-экономическое, общественно-политическое, правовое и социально-психологическое положение института военной службы, (равно как и сложившиеся в обществе представления о роли и предназначении Вооружённых Сил), оказалось на крайне низком уровне. Отношение общества к армии характеризовалось напряжённостью, а новоявленные «демократы» смотрели на защитников Отечества с презрением. Оголтелая антиармейская пропаганда вкупе с невысоким уровнем социального обеспечения людей в погонах привели к тому, что военная служба стала ассоциироваться в общественном сознании с тяжёлой повинностью а не с почётной конституционной обязанностью. Всё это негативно сказалось не только на отношении к Вооружённым Силам в народе, но и на уровне обороноспособности страны.

Современные геополитические реалии многое из утраченного вернули. В обществе окрепло осознание того, что сильная армия – это сильное государство. Власть начала менять стратегию отношения к Вооружённым Силам, задействовав для формирования необходимого репутационного потенциала военной службы все возможные ресурсы.

Социологические исследования, проводимые Научно-исследовательским социологическим центром ВС РФ (НИЦ (С) ВС РФ), показали, что задача по повышению престижа Вооружённых Сил и привлекательности военной службы в настоящее время решается успешно. К тому же позитивное влияние на эти процессы оказывают повышение качества боевой подготовки, доукомплектование воинских частей и соединений до их штатной численности, а также поступательное решение социально-экономических и бытовых проблем военнослужащих и членов их семей, прежде всего жилищного вопроса и повышение денежного довольствия.

Отношение общества к Вооружённым Силам сегодня определяют такие чувства, как надежда, уважение и гордость

Сказались и меры, принятые руководством Минобороны России по повышению военной безопасности страны, развитию и переоснащению Вооружённых Сил современным вооружением и военной техникой, совершенствованию боевой готовности войск и сил в ходе внезапных проверок и масштабных учений.

Не будет преувеличением утверждение, что укреплению престижа армии и флота во многом способствовал и патриотический подъём, вызванный возвращением Республики Крым и города Севастополя в состав Российской Федерации. Российское общество, весь мир убедились в том, что высокая боеспособность Вооружённых Сил России определяется качеством военно-профессионального компонента («вежливые люди»), а также ростом их оснащённости современным вооружением и боевой техникой.

Однако российский опыт военного строительства подтверждает общую закономерность: престиж Вооружённых Сил во многом зависит от личности самих военнослужащих. От успешного решения проблем, находящихся в контексте военно-гражданских отношений, во многом зависит и характер этих отношений.

По данным НИЦ (С) ВС РФ, в 2014 году рост престижа военной службы отмечали все категории военнослужащих, в том числе проходящие службу по призыву. Почти половина из них (48 процентов) считает, что военная служба – важный этап, который обязан пройти в жизни каждый мужчина. Следует отметить, что именно в последние годы руководство Минобороны России приняло ряд мер, улучшающих условия службы по призыву. Улучшены условия быта и досуга военнослужащих, повышено качество их медицинского и тылового обеспечения. Удовлетворённость условиями службы сегодня выражают свыше половины военнослужащих по призыву (52 процента).

Выводы военных социологов об устойчивом росте престижа Вооружённых Сил и привлекательности военной службы подтверждаются и социологическими опросами, проведёнными в 2014 году независимыми социологическими организациями, такими как ВЦИОМ и ФОМ. Так, почти половина опрошенных ВЦИОМ респондентов (49 процентов) в той или иной степени выразила свой позитивный настрой в отношении обновления армии и флота, их соответствия современным реалиям. В гражданском обществе укрепляется мнение о возросших потенциальных возможностях Вооружённых Сил. Абсолютное большинство участников опросов (более 85 процентов) уверено в том, что современная Российская армия вполне способна обеспечить защиту территориальной целостности государства. В числе же сомневающихся в этом оказались лишь 8 процентов респондентов.

Основными чувствами, которые испытываю сегодня к своей армии граждане России, стали, по данным опроса ВЦИОМ, надежда (38 процентов), уважение (34), гордость (27). А у 16 процентов опрошенных Вооружённые Силы страны вызывают и вовсе восхищение!

Всё больше понимания и поддержки находят у россиян и мероприятия, проводимые в рамках укрепления боевой готовности и боеспособности войск. А вот количество граждан, в той или иной степени не одобряющих деятельность армии, снизилось на 10 процентов – с 22 в 2013 году до 12 в 2014-м.

В связи с этим нельзя не отметить роль информационной политики в формировании имиджа Вооружённых Сил. Сегодня, как мы знаем, есть возможность проведения целенаправленных информационно-пропагандистских акций. Однако результаты проведения, скажем, мероприятий по отбору граждан на военную службу по контракту, позволили выявить и негативные тенденции. Главная из них заключается в том, что основной поток информации об армии хотя и направлен на общество, но исходит не от армии, а от сторонних медиаторов (СМИ, общественные деятели, политические объединения и прочие источники). Непосредственное воздействие на общество информационных ресурсов Вооружённых Сил ограничены. В то же время мировой опыт учит, что взаимоотношения армии и общества должны строиться не только через комплекс общественных институтов, но и напрямую, непосредственно.

Отрадно, что в 2015 году Минобороны России планирует усилить свою информационно-рекламную работу в рамках реализации программы перехода к комплектованию воинских должностей военнослужащими, проходящими службу по контракту. Здесь и более широкое использование СМИ, и развёртывание сети постоянно действующих информационных пунктов, и создание мобильных агитационных установок.

Сегодня в соединениях и воинских частях уже внедрено в практику командирование военнослужащих в ближайшие населённые пункты, где они выступают с лекциями, ведут индивидуальные беседы, занимаются распространением рекламных материалов среди молодёжи.

Совершенно очевидно, что повышение престижа и привлекательности военной службы является задачей не столько армии, сколько всего общества. Процессы, происходящие сегодня в Вооружённых Силах, формируют у граждан страны новые представления о роли армии и флота, о значении патриотизма, дают осознание важности проявления активной гражданской позиции и отстаивания национальных интересов государства. В конечном итоге уважительное отношение граждан страны к своей армии, к военной службе находится сегодня в той же системе координат, что и обеспечение реальной безопасности нашего Отечества.

Фото Левона АРЗАНОВА.

Социологические опросы в войсках.

Красная звезда № 52
27 марта 2015 г.

Историю познают сердцем

Главный приз Первой Международной олимпиады курсантов образовательных организаций высшего образования по военной истории – Кубок министра обороны Российской Федерации, председателя Совета министров обороны государств – участников СНГ, завоевала команда курсантов Михайловской военной артиллерийской академии.

Игорь ЗОТОВ ★

Участников олимпиады принимало легендарное Московское высшее военное командное училище.

По инициативе и при непосредственной поддержке министра обороны РФ Героя России генерала армии Сергея Шойгу состязания приобрели международный формат. В олимпиаде участвовали не только курсанты вузов Минобороны России и студенты ведущих гражданских вузов нашей страны, но и курсанты военно-учебных заведений государств – участников Содружества Независимых Государств.

«Участие в олимпиаде – это не только честь представлять страну и вуз на соревнованиях высочайшего уровня, но и уникальная возможность продемонстрировать навыки и умения, полученные вами за время обучения», – говорилось в обращении министра обороны к конкурсантам.

Олимпиада по военной истории не единственный интеллектуальный турнир, проводимый военным ведомством России. Запланированы состязания по математике, информатике, иностранному языку и военно-профессиональной подготовке, без которых сегодня немыслимо профессиональное становление офицера.

Девиз олимпиады по военной истории звучал так: «Помним всё! Великая победа – одна на всех, одна для всех». Совсем скоро, 9 Мая, мы отпразднуем 70-летие Победы советского народа в Великой Отечественной войне. А память о героическом прошлом своего народа, трагических и одновременно великих событиях 1941–1945 годов может основываться только на исторической правде. Истинные знания об этом героическом периоде должны стать неотъемлемой частью мировоззрения будущего офицера-патриота и всесторонне подготовленного военного специалиста.

Более 40 команд вели борьбу за победу в личном и командном первенстве. Высшие военно-учебные заведения Минобороны России на турнире по военной истории были представлены 30 командами. Вместе с ними в состязании участвовали команды из Белоруссии, Таджикистана и Киргизии.

Традиционно активное участие в турнире приняли команды ведущих гражданских высших образовательных учреждений: Нижегородского государственного университета, Санкт-Петербургского государственного университета аэрокосмического приборостроения, Национального исследовательского университета «Высшая школа экономики», Национального исследовательского университета «Московский авиационный институт», Южного федерального университета, Сибирского государственного аэрокосмического университета, Рязанского государственного радиотехнического университета, Ростовского государственного медицинского университета, Кубанского государственного аграрного университета.

Научно-методическое обеспечение подготовки и проведения олимпиады возлагалось на Научно-исследовательский институт (военной истории) Военной академии Генерального штаба Вооружённых Сил Российской Федерации. Оригинальные конкурсные задания олимпиады его сотрудники готовили во взаимодействии с ведущими специалистами в области военной истории других профильных организаций. Жюри возглавил генерал-полковник Виктор Барынькин.

Жаркая интеллектуальная битва шла в трёх турах, военно-исторической баталии, конкурсе капитанов и конкурсе «Домашнее задание».

Первый, второй и третий туры, а также конкурс капитанов предусматривали демонстрацию персональной подготовки участников с выставлением индивидуальных оценок. Например, первый тур предполагал 20 вопросов различного уровня сложности в

номинации «Этот день мы приближали как могли…», касавшихся боевых действий в динамике войны, а также 20 вопросов в номинации «Всё для фронта, всё для победы!», посвящённой трудовому подвигу советского народа, эвакуации промышленных и сельскохозяйственных предприятий, населения западных регионов страны на Восток. Участники олимпиады готовились превзойти друг друга, рассказывая о развёртывании промышленности в районах Урала, Сибири и Дальнего Востока, героизме рабочих заводов и фабрик прифронтовой полосы, социалистическом соревновании, движении многостаночников, сборе средств и подарков для Красной Армии, сдаче донорской крови, о помощи деятелей культуры и искусства, представителей религиозных конфессий фронту, создании национальных соединений и многом другом

И вот 20 марта в Москве, в Центральном музее Великой Отечественной войны 1941–1945 годов на Поклонной горе, состоялась торжественная церемония награждения победителей и призёров Первой Международной олимпиады курсантов по военной истории.

Место церемонии награждения победителей было символичным. Как отметил, выступая перед будущими офицерами, статс-секретарь – заместитель министра обороны РФ Николай Панков, этот музей – знаковое и знаменательное место для всего нашего народа, граждан государств – участников Содружества Независимых Государств. Представленные в музее исторические экспонаты и документы позволяют аргументированно, со всей убедительностью пресекать любые попытки фальсификаторов истории украсть Великую Победу наших предков у их потомков – молодого поколения граждан России и других стран СНГ.

– Участники олимпиады проявили эрудицию, целеустремлённость, волю к победе и вели бескомпромиссную интеллектуальную борьбу, – подчеркнул Николай Панков. – Каждый из участников состязания продемонстрировал глубокие исторические знания в области военного искусства, вооружения, героических свершений наших народов в Великой Отечественной войне.

– Не забывайте девиз, который объединял всех участников Первой Международной олимпиады: «Помним всё! Великая победа – одна на всех, одна для всех». Будьте настоящими защитниками своего Отечества! – напутствовал статс-секретарь – заместитель министра обороны участников олимпиады.

Вместе с Николаем Панковым в торжественной церемонии награждения победителей и призёров олимпиады приняли участие начальник Главного управления кадров Минобороны России генерал-полковник Виктор Горемыкин, председатель совета Общероссийской общественной организации ветеранов Вооружённых Сил РФ генерал армии Виктор Ермаков, ведущий инспектор Управления генеральных инспекторов Министерства обороны РФ генерал армии Владимир Шуралёв, начальник Военной академии Генерального штаба Вооружённых Сил РФ генерал-полковник Сергей Макаров, секретарь Совета министров обороны государств – участников СНГ генерал-лейтенант Александр Синайский.

Завоевавшая главный приз олимпиады – Кубок министра обороны Российской Федерации, председателя Совета министров обороны государств – участников СНГ, команда курсантов Михайловской военной артиллерийской академии в ходе состязаний набрала 1146,5 балла. Всего 5,5 балла уступили будущим артиллеристам представители Московского авиационного института. Третье место заняла команда Военного института (общевойскового) ВУНЦ Сухопутных войск «Общевойсковая академия Вооружённых Сил Российской Федерации» (1076 баллов).

Участники, показавшие самые глубокие знания в области военной истории, а также руководители команд-победительниц награждены медалью Министерства обороны РФ «Памяти героев Отечества».

Командам из Белоруссии, Таджикистана и Киргизии от имени министра обороны России генерала армии Сергея Шойгу вручён многотомный фундаментальный труд, посвящённый Великой Отечественной войне 1941–1945 годов.

В военно-исторической баталии «Единство советских народов – важнейшая основа Великой Победы» сильнее также оказалась команда курсантов Михайловской военной артиллерийской академии.

Лучшее «Домашнее задание» представила команда Санкт-Петербургского государственного университета аэрокосмического приборостроения.

В абсолютном личном первенстве первое место завоевал студент Московского авиационного института (Национальный исследовательский университет) Дмитрий Аронов.

В номинации «Конкурс капитанов» наибольшее количество баллов набрал Андрей Ерков – капитан команды филиала Военной академии РВСН (Серпухов).

Редакция «Красной звезды» присоединяется к сердечным поздравлениям тех, кто не только сознанием, но и душой, сердцем приобщается к великой истории своего Отечества.

ПРЕДСТАВЛЯЯ НА ОЛИМПИАДЕ СТРАНУ И ВУЗ, УЧАСТНИКИ ПОЛУЧАЮТ ВОЗМОЖНОСТЬ ОСНОВАТЕЛЬНО ПРОВЕРИТЬ НА ПРОЧНОСТЬ СВОИ ЗНАНИЯ В ОБЛАСТИ МАТЕМАТИКИ, ИНФОРМАТИКИ, ВОЕННОЙ ИСТОРИИ, ИНОСТРАННОГО ЯЗЫКА И ВОЕННО-ПРОФЕССИОНАЛЬНОЙ ПОДГОТОВКИ.

Министр обороны Российской Федерации генерал армии С.К. ШОЙГУ

СПИСОК КОМАНД-УЧАСТНИЦ

Команды высших военно-учебных заведений Минобороны России

- Военный институт (общевойсковой) ВУНЦ СВ «ОА ВС РФ» (г. Москва)
- ВУНЦ СВ «ОА ВС РФ» (филиал, г. Новосибирск)
- ВУНЦ СВ «ОА ВС РФ» (филиал, г. Казань)
- ВУНЦ СВ «ОА ВС РФ» (филиал, г. Благовещенск)
- ВУНЦ ВВС «ВВА» (г. Воронеж)
- ВУНЦ ВВС «ВВА» (филиал, г. Челябинск)
- ВУНЦ ВВС «ВВА» (филиал, г. Краснодар)
- ВУНЦ ВВС «ВВА» (филиал, г. Сызрань)
- Военно-морской политехнический институт ВУНЦ ВМФ «ВМА» (г. Санкт-Петербург)
- ВУНЦ ВМФ «ВМА» (филиал, г. Калининград)
- Тихоокеанское ВВМУ (г. Владивосток)
- Военная академия РВСН (г. Москва)
- Военная академия РВСН (филиал, г. Серпухов)
- Военно-космическая академия (г. Санкт-Петербург)
- Военно-космическая академия (филиал, г. Ярославль)
- Военная академия ВКО (г. Тверь)
- Военная академия войсковой ПВО ВС РФ (г. Смоленск)
- Военная академия связи (г. Санкт-Петербург)
- Военная академия связи (филиал, г. Краснодар)
- Михайловская военная артиллерийская академия (г. Санкт-Петербург)
- Военная академия РХБЗ (г. Кострома)
- Военная академия МТО (г. Санкт-Петербург)
- Военно-медицинская академия (г. Санкт-Петербург)
- Военный институт (физической культуры) Военно-медицинской академии (г. Санкт-Петербург)
- Военный университет (г. Москва)
- Военно-технический университет (г. Балашиха)
- Рязанское ВВДКУ
- Тюменское ВВИКУ
- Череповецкое ВВИУРЭ
- Черноморское ВВМУ (г. Севастополь)

Команды государств – участников СНГ

- Команда Республики Беларусь (Военная академия Республики Беларусь)
- Команда Киргизской Республики (сборная команда)
- Команда Республики Таджикистан (сборная команда)

Команды образовательных организаций высшего образования России

- Санкт-Петербургский государственный университет аэрокосмического приборостроения
- Рязанский государственный радиотехнический университет
- Московский авиационный институт
- Южный федеральный университет (г. Ростов-на-Дону)
- Ростовский государственный медицинский университет
- Национальный исследовательский университет «Высшая школа экономики» (г. Москва)
- Кубанский государственный аграрный университет (г. Краснодар)
- Сибирский государственный аэрокосмический университет (г. Красноярск)
- Нижегородский государственный университет

Три секунды на подвиг

25 сентября 2014 года на стрельбище уральской воинской части внутренних войск произошла трагическая случайность. Во время гранатометания младший сержант выронил приведённую в боевое положение гранату. Полковник Серик Султангабиев оттолкнул сержанта и закрыл его своим телом. 24 ноября 2014 года указом Президента Российской Федерации полковнику Серику Султангабиеву присвоено звание Героя России.

Досье ★★★

Полковник **Серик Газисович СУЛТАНГАБИЕВ** родился 25 ноября 1972 года в селе Введенка Кустанайской области Казахской ССР.

В 1994 году после окончания Челябинского высшего танкового командного училища служил в Забайкальском военном округе, затем на Северном Кавказе.

В 2011 году окончил Общевойсковую академию Вооружённых Сил Российской Федерации и продолжил службу во внутренних войсках МВД РФ.

Олеся ЧИПАК ★

О Золотой Звезде Серик Газисович узнал в день рождения. 25 ноября ему исполнилось 42 года. В Главный военный клинический госпиталь внутренних войск, где лечится Султангабиев, приехал первый заместитель министра – главнокомандующий внутренними войсками МВД России генерал-полковник Виктор Золотов. Он поздравил офицера и сообщил ему о высокой государственной награде.

Один на один с бедой – это не о Султангабиеве. Наверное, в уральском городе Лесной нет человека, который бы не знал: у командира полка первая группа крови, резус положительный. Как только врачи местной больницы, куда привезли офицера, бросили клич: «Срочно требуется кровь!» – на улицу Белинского потянулись люди. Военные и гражданские, стар и млад выстроились в очередь в приёмном покое.

Генеральный директор комбината «Электрохимприбор», который охраняют военнослужащие полка, Андрей Новиков – человек деловой. Но выкроил время из плотного рабочего графика, чтобы рассказать журналистам о Серике Султангабиеве. Начал с главного:

– Уважаю Серика Газисовича. Не был с ним знаком до его приезда в наш город, но хватило пары месяцев сотрудничества, чтобы сделать вывод: предстоит работать с профессионалом и просто душевным человеком. А это дорогого стоит.

Вспомнил Андрей Владимирович и о том, как полковник Султангабиев сразу, без раскачки включился в работу.

– В караульных помещениях требуется ремонт, – чуть ли не в первый день, едва приняв должность, сказал Новикову офицер и, подумав немного, добавил: – Хорошо бы составить план хозяйственного развития части.

«Надёжный офицер. Сработаемся», – решил тогда гендиректор, и чутьё его не подвело.

…За короткий срок был разработан документ по развитию части на трёхлетний период. О таких системных вещах раньше и речи не было. Теперь на совещаниях в кабинете Новикова, которые проходили каждую неделю, Серик Газисович не только выдвигал идеи, но и говорил о том, как лучше воплотить их в жизнь.

В результате документ был утверждён руководством Уральского регионального командования внутренних войск и директором комбината. Сегодня этот план по-деловому претворяется в жизнь.

А вскоре пришёл приказ о присвоении Султангабиеву очередного воинского звания полковника. Решил Новиков поздравить офицера с полковничьими звёздами по-особенному, а потому подарок выбирал тщательно.

Однажды Андрей Владимирович по необходимости зашёл в магазин канцтоваров. Пробежал глазами по полкам: тетради, ручки, ежедневники. Стоп! Бросилась в глаза надпись «Ежедневник Героя» на одном из рабочих блокнотов. Выбор был сделан.

Когда гендиректор вручал подарок командиру воинской части, тот взял его в руки, полистал с интересом, а потом сказал с улыбкой: «Что ж, буду к этому стремиться!»

– Серика Газисовича сразу приняли как своего, – рассказывает глава администрации Лесного Юрий Иванов. – Стало понятно: он слов на ветер не бросает. Помню, в кулуарах мы говорили, что человек с такой улыбкой камня за пазухой держать не может.

Офицера сразу же пригласили в «клуб полковников». Официальные лица города по сложившейся многолетней традиции собирались по-дружески, чтобы в неформальной обстановке обсудить текущие дела. И большинство среди этих людей – бывшие военные. Они были наслышаны о достойном послужном списке нового командира полка внутренних войск и о том, что он воевал, награды государственные имеет. Не сговариваясь, сразу же сошлись во мнении: свой человек!

Султангабиев только ехал принимать должность командира полка в Лесном, а молва о нём уже шла впереди.

Воевал. После окончания в 1994 году Челябинского высшего танкового командного училища попал в Чечню. В январе 1995-го штурмовал Грозный. Его группа попала в окружение, и разведчики насмерть бились с боевиками двое суток, несколько раз в рукопашной сходились.

Медаль «За отвагу» офицерам просто так не дают. Это ведь награда за личную храбрость.

Вот какой командир ехал в полк. На его счету была и вторая чеченская кампания, за которую его наградили медалью ордена «За заслуги перед Отечеством» II степени с мечами.

«Суров, наверное, командир, – раздумывали в воинской части. – Тринадцать лет службы на Северном Кавказе – это серьёзно».

Но уже знали: справедлив! Слухами земля полнится, тем более что после окончания в 2009 году Общевойсковой академии боевого офицера назначили начальником штаба специального моторизованного полка внутренних войск в Челябинске. Свои, уральские, шепнули: душевный мужик, но нечестности не простит, сразу взашей погонит.

Командующий войсками Уральского регионального командования внутренних войск генерал-лейтенант Александр Порядин высокого мнения об офицере.

– За многолетнюю службу не видел, чтобы подчинённые так уважали командира, как Серика Газисовича! В челябинском полку он был начальником штаба. Султангабиев – требовательный офицер, но к людям относится со всей душой. А когда подчинённые чувствуют это, то ни за что не подведут начальника. Человек открытый, Серик Газисович распологает к себе… улыбкой. Он за один разговор выстраивает такие взаимоотношения с человеком, которых иные командиры годами добиваются. И в деле отлично себя проявил.

Вот я и предложил ему должность командира батальона в Екатеринбурге.

Боевой генерал Порядин сделал тогда безошибочный ход. На ту пору эту воинскую часть нужно было подтягивать до передовых. А Султангабиев уже зарекомендовал себя как командир-лидер. Ему можно было доверять.

Позже и сам командующий, и офицеры штаба, приезжая в батальон, отмечали, что атмосфера здесь изменилась: дышать стало легче, что ли. А ещё складывалось ощущение, что в этот коллектив новую жизнь вдохнули. Теперь он напоминал улей, где всё в постоянном движении. Но приглядишься и понимаешь: это не хаотичное перемещение людей, а выстроенная, упорядоченная система, которая в итоге функционирует эффективно, потому что каждый выполняет свою миссию качественно и в срок.

Продуманная командирская политика Султангабиева сказалась на результатах служебно-боевой деятельности. Только за два года военнослужащие задержали более 70 500 правонарушителей, из них 1200 – за преступления, изъяли около 14 килограммов наркотиков. Батальон стал передовым, а офицера уже ждало новое назначение – командиром воинской части по охране важного государственного объекта в закрытом городе Лесной.

Лесновский полк – особенный. Это самая большая по численности и объёму выполняемых служебно-боевых задач воинская часть во внутренних войсках. Подразделения разбросаны в уральской глухомани, вдали не только от штаба регионального командования, но и от полкового ядра. Не всякому даже опытному офицеру по силам руководить столь серьёзным военным хозяйством.

– Полк выполняет специфические задачи, и для Серика Газисовича они были незнакомыми, – рассказал его заместитель по работе с личным составом подполковник Дмитрий Третьяков. – Но он быстро освоился, овладел спецификой службы.

Наверное, так произошло потому, что для Султангабиева нет мелочей. Он, приняв должность, в один из первых дней пошёл… в котельную, ведь в своём хозяйстве командир обязан знать каждый закуток. Лично убедился в том, что проблем с отоплением нет, пообщался с людьми по-свойски, так, как обычно говорят со старыми приятелями. Именно эта черта характера очень располагала к нему подчинённых.

Планов у офицера было громадьё. Взрыв гранаты на полигоне нарушил привычный ход вещей…

В госпитальной палате полковника Султангабиева главнокомандующий внутренними войсками генерал-полковник Виктор Золотов (на снимке) сказал журналистам: «Мы со своей стороны сделаем всё, чтобы он остался в строю внутренних войск и продолжил военную службу».

Фото Анастасии ЗЕЛЕНКИНОЙ и Владимира НИКОЛАЙЧУКА.

Полковнику Султангабиеву был вверен самый большой во внутренних войсках полк

Дорогие боевые друзья!

Поздравляю вас с профессиональным праздником!

Внутренние войска решают чрезвычайно ответственные задачи по обеспечению конституционного порядка, противодействию экстремизму и терроризму, охране стратегических объектов. Вы стоите на защите конституционных прав и свобод граждан, обеспечиваете общественный порядок, справедливость и законность.

Ваша трудная и зачастую опасная служба требует выдержки и мужества, готовности безотлагательно откликнуться и прийти на помощь тем, кто в ней нуждается. От того, насколько ответственно вы выполняете профессиональный долг, зависит спокойствие в стране и уверенность в завтрашнем дне всех её жителей.

В этот праздничный день хочу поблагодарить вас за верность присяге, за совместную службу. Уверен, что вы и в дальнейшем будете с честью оправдывать высокое доверие государства и общества.

Желаю крепкого здоровья вам и вашим близким, счастья, удачи и всего самого доброго!

Полномочный представитель Президента Российской Федерации в Сибирском федеральном округе генерал армии Николай РОГОЖКИН.

ОПК под присмотром Минобороны

Заместитель министра обороны Юрий Борисов в ходе рабочей поездки, которая носила плановый характер, посетил ряд предприятий оборонно-промышленного комплекса, расположенных на Дальнем Востоке и в Сибири.

Юрий АВДЕЕВ ★

ПОСТАВКИ – ПО ПЛАНУ

Руководство Минобороны держит на особом контроле как выполнение гособоронзаказа (ГОЗ), так и общее состояние дел в «оборонке» и на отдельных предприятиях. Это обусловлено особой важностью своевременного выполнения всего, что предусматривается гособоронзаказом.

В этом году ВВС России должны получить 16 многоцелевых ударных вертолётов Ка-52, 14 самолётов Су-35, 5 самолётов Су-30М2, 4 перспективных истребителя нового поколения для лётных испытаний, 27 истребителей Су-30СМ, 12 учебно-боевых самолётов Як-130 и 16 фронтовых бомбардировщиков Су-34. Кроме того, реализуются планы по поставкам вертолётов Ми-8АМТШ-В и Ка-52. До 2020 года войска должны получить соответственно 52 и 146 таких машин. Ожидается подписание контракта на поставку 150 самолётов Як-152.

ВМФ в этом году должен получить корвет «Громкий» проекта 20380, а в последующем при успешной реализации программы ещё три аналогичных корабля. В этом году ожидается возвращение на службу дизельной подводной лодки «Варшавянка», находящейся в ремонте с глубокой модернизацией.

При этом замминистра не скрывал, что военное ведомство может скорректировать свои планы. «Ситуация обязывает подумать на эту тему. Технические характеристики Су-35, по отзывам лётчиков, ничуть не уступают Т-50. Лучше иметь «задел» в виде ПАК ФА и продвинуться вперёд потом, а сейчас до конца «выжимать» все возможности из истребителей четвёртого поколения», — отметил Борисов, говоря об ожидаемых объёмах поставок в войска перспективного истребителя.

ОТ «ПРОГРЕССА» ДО «ИРКУТА»

Как заявил замминистра при посещении Арсеньевской авиационной компании «Прогресс» имени Николая Сазыкина, Минобороны выстраивает работу с заводами таким образом, чтобы заказанная продукция поступала в войска в течение года ритмично, а не скопом под конец года — в ноябре и декабре. Для этого реализуется поквартальный график сдачи техники.

Большое внимание было уделено реализации планов на ОАО «Дальневосточный завод «Звезда». Борисов осмотрел объекты строительного комплекса предприятия, глубоководный пирс и ознакомился с реализацией программы сервисного обслуживания кораблей и подводных лодок.

Ещё два года назад ситуация с выполнением гособоронзаказа здесь была не самой лучшей. К счастью, с той поры руководство Дальневосточного центра судостроения и судоремонта и завода «Звезда» приняло необходимые меры, и сегодня обязательства перед Минобороны выполняются.

– В целом могу сказать, что срывов мероприятий гособоронзаказа по заводу «Звезда» и Дальневосточному центру судостроения и судоремонта не ожидается. Работа организована так, что при малейшей угрозе срыва будут приниматься срочные меры по устранению проблем. Время ныне напряжённое, флот ждёт лодки, — сказал Борисов.

Заместитель министра обороны при посещении заводов весьма скрупулёзно оценивал, как они развиваются.

— Я хожу по этим цехам начиная с 2008-го два-три раза в год и вижу изменения, которые налицо, — констатировал Борисов на Комсомольском-на-Амуре авиационном заводе имени Ю.А. Гагарина. — Технологическая цепочка здесь выстраивается таким образом, чтобы не подгонять её отдельно под боевую и гражданскую авиацию. Это обеспечивает максимально возможную загрузку очень дорогостоящего технологического оборудования.

Улан-Удэнский авиазавод обеспечен гособоронзаказом до конца 2020 года

Положительную оценку получило состояние дел на Амурском судостроительном заводе. Всего два года назад, когда АСЗ посетил Сергей Шойгу, стоял вопрос о закрытии предприятия. Тогда после довольно жёсткого разговора с руководством завода Минобороны пошло на уступки этому коллективу, предоставило ему ещё один шанс, провело аудит цен и переподписало контракт. По словам Борисова, был сделан беспрецедентный шаг, потому что АСЗ – градообразующее предприятие и решение махнуть на него рукой нанесло бы урон и городу, и краю.

– Прошёл год, и могу констатировать, что завод свои обязательства в основном держит, — заявил замминистра.

Проблемы на заводе ещё имеются, но они не критичны. По объективным причинам налицо некоторые сложности с изготовлением второго корвета. Они связаны с импортозамещением. По всей видимости, придётся внести коррективы по срокам. По мнению Борисова, флот от этого существенно не пострадает, к тому же такой вариант прогнозировался.

Вместе с тем радует, что ряд предприятий «оборонки» уже давно работает ритмично и качественно. «Улан-Удэнский авиазавод, например, очень дисциплинированный поставщик и даже готов поставлять продукцию сверх плана», — подчеркнул замминистра.

Борисов осмотрел производственные мощности завода по выпуску вертолётов Ми-8АМТШ-В. Эти модернизированные вертолёты обладают улучшенными ресурсными и мощностными показателями. Замминистра обороны ознакомился с развитием проекта создания арктической модификации вертолёта Ми-8АМТШ-ВА. Не обошлось без традиционной «пристрелки» планов на будущее.

– Если говорить о перспективах, то до конца 2020 года завод обеспечен гособоронзаказом. Что будет дальше? Дальше мы, безусловно, также будем закупать технику. Сегодня, правда, пока рано говорить, какую», — заявил Борисов.

Он отметил, что модернизационный потенциал вертолётов семейства Ми-8/17 далеко не исчерпан и Минобороны совместно с холдингом «Вертолёты России» и Улан-Удэнским авиазаводом «продумывают новые варианты модификации вертолётов, в том числе в плане их вооружения».

ФОТО АЛЕКСАНДРА ТИХОНОВА

У ЗАВОДА ШЕСТЬ ПОДШЕФНЫХ ШКОЛ

Юрий АВДЕЕВ ★

Кадровая политика компании «Сухой» и входящих в неё заводов традиционно направлена на привлечение и закрепление молодёжи и высококвалифицированных специалистов.

НАЗ им. В.П. Чкалова получил грамоту губернатора Новосибирской области В. Городецкого за достижения в социально-экономическом развитии. Успехи завода в данной сфере подтверждает и победа на региональном этапе конкурса «Российская организация высокой социальной ответственности» в номинации «За развитие кадрового потенциала в организациях производственной сферы».

В рамках созданного совместно с областным правительством консорциума «Научно-производственный образовательный кластер авиастроения Новосибирской области» проводится профориентационная работа в шести подшефных школах. Свыше 600 студентов ежегодно проходят практику и пишут дипломные работы в интересах предприятия. Именные стипендии в 2014-м получали 48 учащихся, в 2015 году – 55.

Благодаря комплексу мероприятий, проводимых по программе образовательного кластера, удалось существенно сократить период адаптации молодых специалистов на предприятии – с полутора лет до трёх месяцев. Повышению профессионального уровня сотрудников способствуют курсы повышения квалификации целевого назначения, конкурсы профессионального мастерства среди специалистов различного профиля.

На заводе реализуется эффективная социальная политика, цель которой – создание оптимальных условий для работы, формирование духа коллективизма, ответственности за общее дело. Под опекой завода и совета ветеранов находятся 3500 человек, уже не работающих на предприятии, и 1000 действующих сотрудников. Активно работает совет молодёжи. Одним из самых значительных и массовых мероприятий стал ежегодный корпоративный молодёжный слёт.

Успешно реализуются социальные программы, предусматривающие дополнительные гарантии: жилищная программа, путёвки в оздоровительный лагерь, материальная помощь, дотационное питание.

Красная звезда № 52
27 марта 2015 г.

«Данайцы» из-за океана

США стремятся вернуться в Индокитай отнюдь не из чувства исторической вины за страдания его народов.

Александр ФРОЛОВ ★

Начавшаяся 50 лет война США во Вьетнаме не прошла бесследно ни для самой Америки, ни для Тихоокеанского региона и населяющих его народов. Более того, она служит суровым напоминанием тем, кто сегодня во имя всё тех же геополитических целей вновь готов опрокинуть регион, да и планету в целом, в пучину новых испытаний.

ИСТОКИ

По окончании Второй мировой войны развернулось жёсткое соперничество между двумя великими державами, основное остриё которого было перенесено в третий мир. Оно развивалось на фоне эрозии и распада колониальной системы европейских держав. США по мере возможности и сил старались перехватить инициативу и поставить новые независимые государства теперь уже под свой контроль. Самые большие опасения были связаны с возможностью выбора этими государствами курса на сближение с СССР. Юго-Восточная Азия не случайно стала ареной борьбы: там поднималась новая держава – Китайская Народная Республика, которая вместе с СССР представляла мощную силу.

7 апреля 1954 года президент США Дуайт Эйзенхауэр объявил о теории домино в Азии: «Если коммунисты захватят Индокитай, то следующими могут рухнуть Бирма, Таиланд, Малайя и Индонезия». По его словам, костяшки домино способны опрокинуться по всей островной оборонительной цепи Америки, состоящей из Японии, Формозы (Тайвань), Филиппин, и дальше на юг, угрожая Австралии и Новой Зеландии. В этом смысле достигнутые в августе 1954 года Женевские соглашения по Индокитаю, предусматривавшие предоставление независимости и нейтралитета народам Вьетнама, Лаоса и Камбоджи, недопустимость ввода на их территорию иностранных войск, были восприняты в Вашингтоне как «большой прорыв вперёд коммунизма», который может привести к потере Юго-Восточной Азии.

Чтобы этого не произошло, США создают в 1956 году Организацию договора Юго-Восточной Азии (СЕАТО), собрав в неё всех своих единомышленников – Англию, Францию, Австралию, Новую Зеландию. Из азиатских стран в СЕАТО вошли Таиланд и Филиппины, а также Пакистан. Кроме того, сами США, вступив в противостояние с коммунистическими странами, затеяли большую геополитическую игру вокруг Вьетнама. Сначала они оказывают военную помощь Парижу в его стремлении подавить освободительное движение на оккупированной Францией территории Южного Вьетнама, а затем – сайгонскому диктатору Нго Динь Дьему. В декабре 1961 года в Южный Вьетнам были переброшены первые подразделения войск США, советники работали там и ранее. В январе 1963 года повстанцы наносят тяжёлое поражение войскам диктатора, после чего генералы свергают Дьема и уничтожают его самого и его семью.

Пока генералы делят власть, партизаны расширяют подконтрольные себе территории, а США наращивают военное присутствие. Объективно условия для большой войны сложились, нужна была лишь искра.

Американцами движет всё та же геополитика, направленная на то, чтобы закрепить за США ведущую роль в Азиатско-Тихоокеанском регионе

ВОЙНА

2 августа 1964 года в Тонкинском заливе произошёл вооружённый инцидент между американским эсминцем «Мэддокс» и северовьетнамскими торпедными катерами. До сих пор неясно, вторгся ли эсминец в территориальные воды ДРВ, кто первым открыл огонь на поражение, но спустя два дня схожий эпизод повторился. Под этим предлогом авиация США нанесла первые ответные удары по военным объектам в ДРВ. Но тогдашний американский президент Джон Кеннеди не хотел затевать большую войну ради спасения правительства Южного Вьетнама. В разговоре со своим помощником он как-то сравнил посылку туда американских солдат с алкоголизмом: «Войска войдут туда… потом нам скажут: присылайте ещё. Это как выпивка: сделал один глоток – сделаешь и второй».

Войну начал его преемник – Линдон Джонсон. 1 апреля 1965 года его администрация приняла решение об использовании американских сухопутных войск для наступательных операций против партизан в Южном Вьетнаме. Началась полномасштабная война, и к концу года туда было переброшено до 200 тысяч американских солдат. В течение ближайших двух

СПРАВКА

Социалистическая Республика Вьетнам – государство в Юго-Восточной Азии, расположенное на полуострове Индокитай. На западе граничит с Лаосом и Камбоджей, на севере – с Китаем, с востока и юга омывается Южно-Китайским морем. Численность населения – 90,5 млн чел. (оценка на июль 2011-го, 14-е место в мире). Государственный язык – вьетнамский. Вьетнамская народная армия насчитывает около 500 тыс. чел. Комплектование – по призыву. Срок службы – от 24 до 36 месяцев в ВМС и ВВС. Резерв – 5 млн чел. Оборонный бюджет – около 4 млрд долларов. Денежная единица – донг = 10 хао. Государственный гимн – «Марш наступающей армии».

Во Вьетнаме знают, к чему ведёт американское присутствие, и исторических уроков забывать не намерены

лет численность контингента довели до 540 тысяч человек. Действуя в стиле «найти и уничтожить», американские войска повели широкие наступательные операции.

Авиация США сбросила на ДРВ миллионы бомб, пролила тысячи тонн напалма, дефолиантов, уничтожила посевы, чтобы партизанам нечем было питаться. Американцы вторгались в соседние Лаос и Камбоджу… Всё тщетно. Вьетнамцы стойко защищали свою землю от самой современной на тот момент военной машины мира. Используя складки местности, джунгли, реки, протоки, они наносили по заокеанским пришельцам дерзкие удары.

Чтобы получить возможность скорейшего выхода из войны на «почётных» условиях, США вынуждены были начать в октябре 1972 года в Париже переговоры с ДРВ. Они шли долго, непросто и завершились подписанием 27 января 1973 года мирного соглашения, в соответствии с которым американские войска два месяца спустя покинули Вьетнам. Оставшись одинокой, марионеточная армия Южного Вьетнама стала терпеть поражения. 30 апреля 1975 года пал Сайгон, что означало окончание войны.

В её ходе Вьетнам подвергся страшному разрушению. Общий объём боеприпасов, обрушившихся за землю Индокитая, составил порядка 14 млн тонн. Невозможно подсчитать, сколько людей пострадали от фосфора, напалма, дефолиантов, фугасных и фрагментных бомб. «Эйджент орандж», покрывавший кожу вьетнамцев незаживающими язвами и пузырями, также стал символом той войны. Людские потери Вьетнама составили 1,1 млн военнослужащих и около 2 млн среди гражданского населения.

Война нанесла жестокий удар и по Америке. В ходе боёв погибло и пропало без вести 58 тысяч американцев, 303 тысячи человек получили ранения (150 тысяч – тяжёлые). Страшнее другая цифра: из числа участвовавших в войне американских военных покончили жизнь самоубийством больше, нежели погибли в боях. Вьетнамский мемориал в Вашингтоне, на котором высечены имена всех погибших во Вьетнаме военнослужащих, – одна из главных национальных святынь США.

ПРИМИРЕНИЕ

И вот сегодня США стремятся вернуться во Вьетнам. Но не для того, чтобы, как говорится, замолить свои грехи перед вьетнамским народом, оказать ему помощь в развитии. Ими движет всё та же геополитика, направленная на то, чтобы в обширном и динамично развивающемся Азиатско-Тихоокеанском регионе закрепить за США лидирующую роль. И опять же Вашингтон всё объясняет необходимостью противостояния, но уже не коммунистической угрозе, а набирающему силу Китаю и попрежнему нашей стране, хотя СССР давно уже нет. В регион с атлантического направления переносятся американская деловая активность и сопровождающая её военная сила, здесь идёт поиск новых союзников и партнёров.

В их числе оказался и социалистический Вьетнам, который с его набором вопросов к азиатской сверхдержаве (достаточно одних только спорных Парасельских островов и архипелага Спратли) представляется Вашингтону наиболее удобным и естественным рычагом для инициирования будущего коллективного азиатского противодействия Пекину. В 1995 году США восстановили дипломатические отношения с Вьетнамом. С тех пор

в страну зачастили американские официальные представители. В 2000 году Вьетнам посетил министр обороны Уильям Коэн, а в 2001-м президент Билл Клинтон. К середине 2003 года США занимали уже 12-е место среди 60 стран – инвесторов Вьетнама, объём взаимного товарооборота достиг 5 млрд долларов.

Однако особое внимание США уделяют развитию военно-политических контактов Вашингтона и Ханоя. Долгое время эти связи ограничивались вопросами поиска американцев, погибших и пропавших без вести в годы войны в Индокитае. Но в ноябре 2003 года состоялся первый после окончания этой войны визит министра обороны СРВ Фам Ван Тра в США, где он провёл переговоры с госсекретарём Колином Пауэллом, министром обороны Дональдом Рамсфелдом и председателем комитета начальников штабов вооружённых сил США генералом Ричардом Майерсом. По сообщениям американских СМИ, в ходе того визита представители администрации Буша впервые подняли вопрос о предоставлении в аренду ВМС США военно-морской базы в Камрани, которая с апреля 1980 по май 2002 года использовалась ВМФ России. Американцы не скрывают, что они крайне заинтересованы в использовании базы, имеющей глубоководную гавань, длинную взлётно-посадочную полосу и полезную площадь 100 кв. км, для нужд ВМС и корпуса морской пехоты США. Тем более что места эти американским военным хорошо знакомы: в период вьетнамской войны здесь располагался мощный базовый комплекс экспедиционного корпуса США, а стратегические бомбардировщики Б-52 летали оттуда бомбить Ханой. По мнению американских военных специалистов, расположение Камрани идеально для контроля над прилегающей акваторией Южно-Китайского моря.

Отметим также, что в июле 2013 года состоялся первый визит руководителя Вьетнама Чыонг Тан Шанга в США, в ходе которого между странами были установлены «всесторонние партнёрские отношения», включающие развитие взаимодействия в сфере экономики, торговли, науки и техники, обороны и безопасности. А 23 февраля нынешнего года президент Барак Обама, принимая в Белом доме от посла СРВ в США Фам Куанг Виня верительные грамоты, подчеркнул, что установление отношений всеобъемлющего партнёрства между двумя странами в ходе визита Чыонг Тан Шанга создало условия для дальнейшего развития взаимодействия США и Вьетнама. Американский президент выразил пожелание и дальше развивать двустороннее сотрудничество, взаимодействовать в решении региональных вопросов, завершить переговоры по соглашению о транстихоокеанском партнёрстве и активизации общих интересов относительно стабильности и процветания в Азиатско-Тихоокеанском регионе.

НА УСЛОВИЯХ ДИКТАТА

Вместе с тем США, как показывает опыт их внешней политики, выстраивая отношения с любой страной, не допускают, чтобы она при этом взаимодействовала на таком же или более высоком уровне с третьей стороной. Это наглядно проявилось на днях и в отношении Вьетнама, когда госдеп США в ультимативном порядке потребовал от Ханоя прекратить сотрудничество с Россией в плане использования её самолётами и кораблями базы в бухте Камрань.

Во Вьетнаме это требование США расценили как вмешательство во внутренние дела страны. «Россия – стратегический партнёр Вьетнама. Мы развиваем наше сотрудничество в военно-технической сфере, и одним из его элементов является предоставление аэродрома базы Камрань для посадки российских самолётов-заправщиков», – так отреагировал на указание США полковник Ле Тхе Мау, один из руководителей института военной стратегии министерства обороны Вьетнама.

В Ханое подчёркивают, что это требование особенно неуместно сегодня, в дни, когда во Вьетнаме отмечают 50-летие начала войны с США. Да, Вьетнам в рамках официально принятой многовекторной внешнеполитической доктрины отводит развитию отношений с США достаточно важное место. Однако в стране знают, к чему ведёт американское присутствие, и исторических уроков забывать не намерены.

Новости ★★★

РОССИЯ И ВЬЕТНАМ – ДАВНИЕ ПАРТНЁРЫ

«Российская Федерация по праву считается приоритетным партнёром Вьетнама в области военно-технического сотрудничества. Об этом неизменно заявляет и руководство министерства национальной обороны Вьетнама, которое традиционно высоко оценивает кооперацию с нашей страной в этой сфере. В то же время мы признаём право Вьетнама на диверсификацию своих военно-технических связей», – подчеркнул, как сообщает Интерфакс, посол РФ в Ханое Константин Внуков. Так он ответил на вопрос о том, как в Москве относятся к решению Вашингтона снять эмбарго на поставки оружия Вьетнаму.

По словам посла, вьетнамские друзья хорошо знают и высоко ценят готовность России к дальнейшему укреплению и расширению взаимодействия с Ханоем в сфере ВТС, которое не обставлено никакими политическими условиями, нацелено исключительно на повышение обороноспособности Вьетнама и не направлено против третьих стран.

УСПЕХИ ВЬЕТНАМСКОЙ ЭКОНОМИКИ

Экономика Вьетнама быстро растёт. В 2014 году страна обогнала региональных партнёров и стала крупнейшим экспортёром в США из Ассоциации государств Юго-Восточной Азии, опередив более именитых конкурентов – Таиланд и Малайзию. Объём иностранных инвестиций во Вьетнам вырос за последние 14 лет и достиг 12 млрд 350 млн долларов в 2014 году. В 2000 году эта цифра составляла 2,4 млрд долларов. При этом структура экономики, по словам Виктории Кваквы, директора Всемирного банка во Вьетнаме, смещается, она движется от сельского хозяйства к промышленному производству. И прогресс в этом плане весьма заметен.

КАДРЫ ДЛЯ ЯДЕРНОЙ ЭНЕРГЕТИКИ

Американская электротехническая и ядерная компания Westinghouse Electric Company сегодня один из крупнейших партнёров СРВ в области ядерной электроэнергетики. А недавно она стала и ведущим партнёром в подготовке кадров для отрасли. Это право она получила благодаря договору о сотрудничестве в области подготовки людских ресурсов для ядерной энергетики, который был заключён между компанией и Вьетнамским институтом атомной энергии. Документ предполагает принятие американской стороной вьетнамских специалистов на стажировку и выдачу стипендий на учёбу в университете Северной Каролины.

Михаил МИХАЙЛОВ:

«Все мы дети единой Руси»

В отдалённых гарнизонах столичных артистов принимают душой.

ФОТО АВТОРА

Заместитель командующего Северным флотом контр-адмирал Анатолий МИНАКОВ благодарит артистов за великолепный концерт в Североморске и вручает памятный альбом о Северном флоте.

Ольга ВОРОБЬЕВА ★

За три дня гастролей в Мурманской области певец и композитор Михаил Михайлов и его друг по творческому цеху композитор Сергей Дроздов дали пять концертов в Гаджиево, Североморске-3, Североморске, Полярном и Снежногорске.

После концерта во флотской столице, прошедшего с аншлагом, корреспондент газеты «Красная звезда» побеседовал с Михаилом МИХАЙЛОВЫМ.

– Михаил, во флотских гарнизонах давненько московские артисты не давали концерты продолжительностью два с половиной часа, которые проходили бы на таком подъёме. Это ваш стиль работы на сцене?

– Да, мы стараемся выкладываться на сто процентов. А выступать в гарнизонах – особенное удовольствие. Здесь зрители искренние и открытые, принимают нас всей душой. Мы признательны командованию Северного флота и депутату Мурманской областной думы Алексею Вадимовичу Ляшенко, организовавшим наши выступления. Отправляясь в отдалённые гарнизоны за тысячи километров, я стремлюсь подарить людям радость. Большое счастье, когда зал не отпускает артиста, зрители охотно подпевают и стоя аплодируют.

– Вы выросли в семье военного, поэтому хорошо понимаете специфику жизни в гарнизонах. Не было ли мысли пойти по стопам отца?

– Я родился в Серышеве, где в возрасте пяти лет впервые вышел на сцену гарнизонного Дома офицеров и навсегда заболел ею. Помню, как в новеньком сереньком костюмчике я, совсем маленький, выходил и пел: «Сестрёнка Наташка теперь первоклашка». В детстве я был очень прилежным, послушным, аккуратным мальчиком, охотно занимался в кружках художественной самодеятельности.

Наша семья много поездила по гарнизонам страны, одно время жили в Саратовской области, потом в Германии, на Украине… И везде я принимал участие в концертах, которые традиционно проходили в Домах офицеров, выступал на детских вокальных конкурсах, трижды становился их лауреатом. Тогда после концертов люди часто подходили к моей маме и говорили: «Поздравляем, вы – мама маленького Муслима Магомаева». Родители видели, что я по складу не военный человек, и не стали меня ломать.

– На ваших концертах звучат песни, популярные в 1970–1980-е годы, и современные произведения, написанные специально для вас, и авторские композиции. Вы поёте и на русском, и на украинском языках. И всё это зал принимает?

– Да, это так. Пою уже на протяжении 20 лет песни жизнеутверждающие, любимые многими поколениями людей. А Украина мне очень дорога (там я окончил школу, потом режиссёрский факультет Киевского института культуры), и поэтому украинские песни исполняю с удовольствием. Я словами не могу передать, насколько сейчас зрители радушно их принимают. Мы, артисты, очень чувствуем царящие в обществе настроения и видим, как в разных российских городах люди переживают за украинцев, вовлечённых в эту страшную войну. Теперь я осознанно в каждый свой концерт стал включать украинские песни, чтобы люди могли ещё раз прочувствовать, что все мы дети единой Руси, родственные народы и должны стремиться жить в мире.

– Часто зрители спрашивают, не родственник ли вы певцу Стасу Михайлову или актёру Александру Михайлову?

– О, это самый распространённый вопрос, без которого не обходится ни один концерт. Обычно я отвечаю четверостишием, написанным моим другом певцом и композитором Сергеем Дроздовым:

Пусть знают все, что я не Стас,
И зрителю судить, кто хуже, лучше.
Я, как и он, всегда пою для вас.
И песнями лечу людские души.

– Над чем сейчас работаете?

– К юбилею Победы восстановил красивую песню Володи Боровикова и Риммы Казаковой «Победа останется!», которую ранее уже исполнял. Теперь мы её немного изменили, переписали. Я включил её в свой новый альбом «Великая страна Россия», состоящий из 20 патриотических песен.

– Какие в последнее время гастроли получились наиболее яркими?

– Считаю очень удачной вот эту поездку: даже не мог себе представить, что всего за три дня успею выступить перед подводниками, лётчиками, надводниками и их жёнами. И на всех концертах в первом ряду были ветераны, что налагает на артиста особую ответственность.

А недавно я побывал в Амурской области, попал в родной посёлок Серышево, откуда уехал 35 лет назад одиннадцатилетним. С радостью ещё раз выступил бы в этом гарнизоне военных лётчиков.

Вообще, я очень люблю петь для военнослужащих и их семей, потому что в гарнизонах принимают с особой теплотой. Приглашайте – с радостью приеду ещё.

В новый альбом Михаила Михайлова «Великая страна Россия» вошли 20 патриотических песен о Родине, Москве, Беслане, участниках боёв в Чечне, Героях России, олимпийском Сочи

Досье ★★★

Михаил МИХАЙЛОВ – певец, композитор, поэт, ведущий теле-радио-шоу-программ. Профессионально начал заниматься музыкой с детства, неоднократно становился победителем международных фестивалей и конкурсов. Известен широкой аудитории как композитор и исполнитель лирических песен, большинство которых стали шлягерами, за что ему присуждён почётный титул «Мистер шлягер». В 2008 году за заслуги в деле возрождения высоких духовных идеалов, бескорыстное и самоотверженное служение искусству Международной академией культуры и искусства награждён золотым орденом «Служение искусству».

Новости культуры ★★★

КОНКУРС ЮНЫХ В ЧЕСТЬ ПОБЕДЫ

В ознаменование 70-летия Победы в Великой Отечественной войне 1941–1945 гг. с 16 марта по 16 апреля 2015 года Центральный музей Великой Отечественной войны на Поклонной горе проводит Всероссийский конкурс на лучшую творческую работу молодёжи о Великой Отечественной войне «70 лет Великой Победе». Конкурс проводится в соответствии с государственной программой «Патриотическое воспитание граждан Российской Федерации на 2011–2015 годы» и имеет статус федерального. Для участия в нём принимаются творческие работы представителей молодёжи в возрасте от 10 до 18 лет, реализованные в качестве творческого замысла.

«ЗА ВЕРУ! ЗА ОТЧИЗНУ! ЗА ЛЮБОВЬ!»

С 8 по 12 апреля в Зимнем театре Сочи пройдёт XVIII Открытый фестиваль-конкурс армейской песни «За веру! За Отчизну! За любовь!», который традиционно соберёт авторов-исполнителей и воинские творческие коллективы не только со всей России, но и из ближнего зарубежья. Это военнослужащие срочной службы, солдаты и офицеры запаса, курсанты средних и высших военных учебных заведений, представители казачьих формирований, а также различных силовых ведомств. Конкурс проводится в шести номинациях: «Музыкальные ансамбли», «Духовые оркестры», «Солисты ансамблей песни и пляски», «Авторы-исполнители», «Исполнители песен профессиональных авторов» и «Исполнители казачьей песни».

Учредители фестиваля – администрации города Сочи и Хостинского района, исполнительный директор – Татьяна Воронина. Фестиваль проводится при поддержке Управления культуры Минобороны России.

Песенный форум откроется концертом Ансамбля песни и пляски Черноморского флота. Церемония закрытия фестиваля – награждение участников и гала-концерт участников и победителей предыдущих фестивалей, показательные выступления духовых оркестров – состоится 12 апреля на площади у Южного мола.

«БИТВА ЗА СЕВАСТОПОЛЬ!»

2 апреля, в канун празднования 70-летия Великой Победы, на российские экраны выходит масштабная военная лента Сергея Мокрицкого «Битва за Севастополь». Действие картины разворачивается на фоне одной из самых драматичных страниц Великой Отечественной войны, обороны Севастополя в 1941–1942 годах. Фильм повествует о легендарном снайпере Герое Советского Союза Людмиле Павличенко, на счету которой 309 уничтоженных фашистов. Роль Павличенко исполнила популярная актриса Юлия Пересильд. В ленте также заняты Евгений Цыганов, Никита Тарасов, Анатолий Кот, Джоан Блэкэм и другие.

Главной музыкальной темой фильма стала песня лидера культовой группы «Кино» Виктора Цоя «Кукушка». Свежее звучание в классическую рок-композицию вдохнул композитор Константин Меладзе, сделавший современную аранжировку «Кукушки». Исполнила новую версию песни популярная певица Полина Гагарина. Песня войдёт в официальный саундтрек фильма, который вскоре будет доступен на iTunes. Премьера клипа на композицию состоится в неделю выхода ленты в прокат.

КАРТИНЫ ВЕРНУЛИСЬ В КРЫМ

Коллекция Симферопольского художественного музея, включая картины Айвазовского и Шишкина, которая экспонировались в украинских музеях до воссоединения полуострова с Россией, в полном объёме вернулась в Крым, сообщила министр культуры Крыма Арина Новосельская на сессии крымского парламента. По её словам, за несколько дней до крымского референдума стало известно, что часть коллекции Симферопольского художественного музея, оценённая в миллиарды рублей, находится на выставках в Мелитополе, Одессе и Киеве.

«Это бесценные иконы, шедевры Айвазовского и Шишкина, и эту коллекцию Крым мог утратить навсегда. Только благодаря самоотверженным действиям кураторов крымской культуры, нашим коллегам и друзьям на Украине удалось немыслимым образом, как в фильмах о разведчиках, вернуть эту коллекцию в фонды музея. Сегодня она находится в Симферопольском художественном музее в полном объёме», – сказала министр.

Семён АЛЬТОВ:

«Улыбка и ирония – лучшие спутницы жизни»

Популярность Семёна Альтова можно измерять как по аншлагам на его творческих вечерах – он умеет подарить прекрасное настроение, так и по тиражам его книг – они на полках магазинов не залёживаются. Недавняя встреча с ним в петербургской «Книжной лавке писателей», где автор представил свою новую книгу «Слово – серебро…», это ещё раз подтвердила. Пообщаться с Семёном Альтовым смог и специальный корреспондент «Красной звезды».

ТУШЬ ДЛЯ… БОЕВОГО ДУХА

– Семён Теодорович, как и у многих коллег, образование у вас весьма далёкое от писательского труда…

– По специальности я лакокрасочник: окончил органический факультет Ленинградского технологического института. До этого был профильный химический техникум. Причём я шёл к профессии с детства. Лет в восемь мне подарили набор «Юный химик». Там были разные баночки, позволявшие ставить любопытные опыты: менять цвета растворов, что-то там потихоньку взрывалось… И на детское восприятие эти фокусы легли как главное в профессии химика. К слову, сначала в техникум, а потом в институт пошёл вопреки воле родителей. Потом потребовалось лет пятнадцать для того, чтобы получить специальность, которая мне абсолютно неинтересна.

Тем не менее не так давно на меня надели мантию почётного профессора родного вуза – теперь это Технологический университет. Очевидно, в знак благодарности за то, что я не занимался химией…

– В Техноложке вы получили не только диплом, но и офицерские погоны на военной кафедре…

– Это отдельная история. К примеру, могу поделиться тем, как на военных сборах поднимал боевой дух товарищей. Ночью с приятелем разлили по рукомойникам разноцветную тушь. Дальше – утро, ритуал умывания. Плеснув спросонья вместо воды тушью в лицо, ребята топтались на поляне, пальцами разлепляя глаза. Потом, увидев вокруг разноцветные рожи, начали дико смеяться. Каждый был уверен, что перемазались все, кроме него! Не побили нас только потому, что не смогли догнать…

«ФРАЗЫ» ПОДТОЛКНУЛИ…

– Первую публикацию помните?

– В «Литературной газете», которая гремела на всю страну, была рубрика «Фразы». В 1971 году в ней напечатали мою подборку из 9 афоризмов. Совсем небольшая публикация. Вскоре из Москвы прислали перевод на 36 рублей. Очень приличные деньги! Получалось, что одна фраза стоила четыре рубля! Жена тут же прикинула, сколько раз в месяц нужно напечататься, чтобы свести концы с концами. С тех пор очередной номер «Литературки» я открывал, как лотерейную таблицу: есть публикация – будет и выигрыш, то есть гонорар.

– Некоторые коллеги помнят вас и по Дому актёра на Невском проспекте…

– Да, был там и заведующим творческим отделом, и ночным сторожем, и вышибалой в ресторане. Через два года получил концертную ставку в Ленконцерте. Помню, пришёл в Театр эстрады посмотреть, как сдают испытание на ставку. Кто-то не явился, и вдруг мне кричат: «Быстро на сцену! Читайте!» А я в джинсах, на сцену подниматься неловко. За кулисами одолжил костюм – брюки на два размера больше. Читая на сцене перед комиссией, думал только о том, как удержать на себе штаны! Придерживал локтем, от чего меня скособочило. Но зато дали ставку сразу девять пятьдесят вместо шести рублей! Сказали: «За актёрское мастерство». Зачастую нас ценят совсем не за то, на что мы рассчитываем…

Многое значило самообразование, так как моё поколение смогло прочитать всё лучшее в литературе. Во многом благодаря книжному голоду – всё, что появлялось, тут же прочитывалось. Сейчас, копаясь в своей домашней библиотеке, могу сказать, не только где приобрёл книгу, но даже вспомнить продавщицу…

– Коль речь зашла о продавцах, то, говорят, у них вы очень популярны. И не только из-за любви к искусству…

– Я вообще – мечта любого магазина или рынка. По той причине, что человек очень доверчивый. Помню, когда-то давно был в Баку. Пришёл на базар – мне захотелось что-то привезти в Питер. Начал обход с торговца из первого ряда и дальше уже не пошёл. В итоге почему-то привёз домой три огромных ящика всякой зелени. Продавец заверил, что всё останется свежим очень долго. Оказалось, это далёко не так…

Хорошо помню и один из первых зарубежных выездов. Тогда верхом благополучия считалось иметь джинсы и дублёнку. Если есть – ты счастлив, если нет – наоборот. Когда во время круиза мы сошли в Турции, то прекрасно изъяснявшиеся по-русски турки спросили: «Кожи?» Мы кивнули. Нас построили в колонну по четыре и повели в магазин-склад. Я такого изобилия никогда не видел! В то время, как мои попутчики торговались, я сразу купил дублёнки жене, себе и сыну. То есть, имея 500 долларов, выполнил программу-минимум, и у меня ещё осталось 50. Словом, мог на них гульнуть.

Но тут турок из магазинчика напротив пригласил попить чаю. Но на самом деле налил водочки, спросил, как дома. В общем, ближе человека на тот момент не было! Продавец и говорит: «Есть у меня одна дублёночка как раз для тебя. Стоит 350 долларов». Но у меня только 50! «Ничего, тебе отдам за 50». Я чуть не прослезился: какая чуткость и доброта! Но когда привёз домой… В этой, с позволения сказать, дублёнке не под каждую машину можно залезать! До сих пор в качестве сувенира висит…

Словом, при виде такого покупателя, как я, у продавцов вспыхивают глаза. Естественно, жена меня одного в магазины не пускает. Правда, был недавно случай. Зашли вместе с ней в какой-то дорогой парфюмерный салон. Кроме нас, покупателей нет. Её продавщицы сразу увели к нужным полкам. А ко мне подходит охранник, который, видимо, наслушался всей этой терминологии. Он меня узнал и куда-то повёл: «Семён Теодорович, поверьте, это ваш запах!» Я интересуюсь: «Почему вы так решили?» Отвечает: «Он подчеркнёт вашу индивидуальность!» «У меня с этим вроде бы всё в порядке…» Но охранник не отстаёт: «Ну что вы! Тут ощущаются ноты дорогого коньяка, табака, ванили, грейпфрута…» Перебиваю: «Я не хочу ничего покупать!» Тогда он говорит: «А какой запах стойкий! Вот понюхайте! Десять дней назад подушился, но какой аромат!» Короче, он меня достал, и теперь от меня пахнет, как от охранника…

НА ГРАНИ СВЕТЛОГО И ЧЁРНОГО

– Семён Теодорович, вы объездили всю Россию, многие страны. Случалось что-то курьёзное?

– Конечно. Вот недавно, кажется, в Перми, молодой ведущий концерта говорит мне за кулисами: «Сейчас я должен буду вас объявить. Не против, если начну так: «Под ваши бурные, продолжительные аплодисменты…» «Нет-нет, – говорю. – Просто: Семён Альтов из Петербурга». Стою за кулисами и слушаю, что он говорит зрителям: «А теперь под ваши бурные, продолжительные аплодисменты на сцену выходит наш замечательный, я бы сказал, гениальный писатель Семён Альтов». В зале захлопали. «Разве это бурные аплодисменты? – вопрошает ведущий. – Альтов, чтоб вы знали, лауреат Нобелевской и других литературных премий. Под такие хлопки он вообще не выйдет на сцену!» Слышен мужской голос из зала: «И лучше пусть не выходит!» В итоге после всего этого я появляюсь на сцене в гробовой тишине, а ведущий, проходя мимо, шепнул мне: «Ну, я зал разогрел. Удачи!»

– Как известно, писатели – люди наблюдательные и сюжеты им нередко преподносит сама жизнь…

– Согласен и не раз в этом убеждался. Вот, когда ещё учился в Техноложке, ходила такая байка. Метро, поздний поезд, пустой вагон, в котором сидит щупленький человечек и читает газету. Входит здоровенный поддатый детина и, перебирая рукой по поручню, зависает над этим человечком и начинает измываться: щелбан даст, газету дёрнет, на ногу наступит… Человечек с тоской ждёт, когда же это закончится. Наконец, очередная станция «Московские ворота». Детина даёт последний щелбан, идёт к дверям и выходит на платформу. Но перед тем как двери вагона должны захлопнуться, человечек вскакивает и от души даёт детине под зад. Но тут вместо «Осторожно, двери закрываются!» звучит: «Поезд дальше не пойдёт, просьба освободить вагоны…»

Или вот совсем коротко. Когда с женой были в Израиле, подошла женщина, когда-то переехавшая туда из СССР. Внимательно посмотрела на меня и спрашивает: «Вы Арлазоров?» «Нет, – говорю, – он умер лет пять назад». «Какой ужас! А вы кто?» – «Альтов». – «Но вы-то хоть живы?..»

Нередко юмор бывает на грани светлого и чёрного, как вся наша жизнь. Александр Ширвиндт, которого я вообще считаю эталоном человека с чувством юмора, рассказал мне о таком случае. Хоронили замечательного артиста Спартака Мишулина. С трудом нашли свободный кусочек земли на Ваганьковском кладбище. Опускают гроб в землю… Тут на плечо Ширвиндта ложится голова директрисы кладбища, которая, всхлипывая, говорит: «Шура, прямо не знаю, куда мне тебя придётся класть…» Яркий пример того, как надо относиться к нашей жизни! Она, наша жизнь, очень непростая, но улыбка, как мне кажется, поднимает человека над любой трагической ситуацией. Очень важно иронично относиться к самому себе. И ещё всегда советую: «Надо радоваться тому, что есть, вместо того, чтобы мучиться

Олег ПОЧИНЮК ★
Фото автора.

«Надо радоваться тому, что есть, вместо того, чтобы мучиться из-за того, чего нет»

Досье ★★★

Семён АЛЬТОВ – писатель-сатирик, сценарист. Заслуженный деятель искусств РФ. Родился 17 января 1945 года в Свердловске, где семья находилась в эвакуации. Окончил Ленинградский технологический институт им. Ленсовета. Его произведения включали в репертуар ведущие артисты: Геннадий Хазанов, Клара Новикова, Ефим Шифрин, Владимир Винокур и другие. Семён Альтов – автор последнего спектакля Аркадия Райкина «Мир дому твоему».

1945 ★ ВОЙНА. ПОБЕДА. ПАМЯТЬ ★ 2015

ЭТО БЫЛО 70 ЛЕТ ТОМУ НАЗАД:

27 МАРТА - 2 АПРЕЛЯ

★ 1945 ★

ГЛАВНЫЕ СОБЫТИЯ ЭТОЙ НЕДЕЛИ

- **27 марта войну Германии и Японии объявила Аргентина, подключившаяся к антифашистской коалиции государств последней.**
- **28 марта войска 2-го Белорусского фронта (командующий Маршал Советского Союза К.К. Рокоссовский) освободили Гдыню.**

  В этот же день войска 2-го Украинского фронта (командующий Маршал Советского Союза Р.Я. Малиновский) освободили города Дьёр и Комаром.
- **29 марта войска 3-го Белорусского фронта (командующий Маршал Советского Союза А.М. Василевский) завершили разгром группировки противника юго-западнее Кёнигсберга.**

  В этот же день войска 3-го Украинского фронта (командующий Маршал Советского Союза Ф.И. Толбухин) освободили города Капувар и Сомбатхей.

  Американские войска в этот день заняли Франкфурт-на-Майне.
- **30 марта войска 2-го Белорусского фронта очистили от противника Данциг, а войска 2-го Украинского фронта – Комарно и Нове-Замки.**
- **31 марта войска 1-го Украинского фронта (командующий Маршал Советского Союза И.С. Конев) освободили Ратибор.**
- **1 апреля войска 1-го Украинского фронта завершили ликвидацию гарнизона окружённой крепости Глогау.**

  В этот же день войска 2-го Украинского фронта освободили Трнаву, а войска 3-го Украинского – Шопрон.
- **2 апреля войска 3-го Украинского фронта с участием 1-й болгарской армии взяли город Надьканижа.**

Самоходные артиллерийские установки по пути к Гданьску.

27 марта 1945 г. НАТИСК НА ВСЕХ ФРОНТАХ

В течение этого дня войска 3-го Белорусского фронта уничтожали остатки разгромленных частей противника в районе мыса Кальхольцер-Хакен, заняв при этом четыре населённых пункта. За сутки было взято в плен свыше 4000 немецких солдат и офицеров.

В оперативных сводках за 27 марта Данциг впервые назывался Гданьском, а направление наступления – Гданьским. В этот день войска 2-го Белорусского фронта заняли ряд пригородов Гданьска и прорвались к центру города. Завязались уличные бои и в Гдыне.

Войска 1-го Украинского фронта на территории Силезии овладели городами Штрелен и Рыбник.

Более 40 населённых пунктов северо-восточнее города Моравска Острава заняли войска 4-го Украинского фронта.

Войска 2-го Украинского фронта развивали успешное наступление по южному берегу Дуная, а войска 3-го Украинского фронта – между Дунаем и озером Балатон.

ФАКТ

Гданьск – славянский город, первые упоминания о котором относятся к 997 году. Географическое положение связывало его с судьбами Польши. Однако по версальскому договору 1919 года Гданьск был объявлен вольным городом, находившимся под защитой Лиги наций. В августе 1939 года Гданьск захватили гитлеровцы и образовали так называемый «Данцигский коридор» для сообщения с Восточной Пруссией по суше. Гданьск с населением 266 000 человек стал крупнейшим портом Германии и мощной военно-морской базой.

28 марта 1945 г. ШТУРМОМ ВЗЯТА ГДЫНЯ

В этот день войска 2-го Белорусского фронта овладели важной военно-морской базой и крупным городом и портом на Балтийском море Гдыня. В плен было взято до 9000 немецких солдат и офицеров, захвачено много вооружения и разного военного имущества.

В ознаменование этой победы ряд отличившихся частей и соединений были представлены к присвоению наименования «Гдынских». Москва салютовала доблестным войскам 2-го Белорусского фронта.

Салютом в этот день были ознаменованы и победы войск 3-го Украинского фронта, форсировавших реку Раба и овладевших городами Чорно и Шарвар, и войск 2-го Украинского фронта, овладевших на Венском направлении городами Дьёр и Комаром.

29 марта 1945 г. ЗА КЕСЕГОМ – АВСТРИЯ

В этот день войска 3-го Украинского фронта овладели венгерскими городами и важными узлами дорог Сомбатель, Капувар и, заняв город Кесег, вышли к границам Австрии.

«Красная звезда» в номере за этот день опубликовала обстоятельную справку об Австрии, напомнив, что союзные правительства едины в стремлении вернуть этой небольшой, но экономически развитой стране государственный суверенитет.

29 марта важной победы добились войска 3-го Белорусского фронта, завершив ликвидацию группы немецких войск, окружённых юго-западнее Кёнигсберга. Немцы потеряли в этом «котле» свыше 50 000 пленных и 80 000 убитыми.

ФАКТ

В составе войск, оборонявших Данциг, немцы использовали штрафной пехотный полк, а также полк, укомплектованный выздоравливающими. От этих частей почти никого не осталось.

30 марта 1945 г. НАД ГДАНЬСКОМ – ПОЛЬСКИЙ ФЛАГ

В этот день полной победой войск 2-го Белорусского фронта завершился трёхсуточный штурм города и крепости Данциг – важнейшего порта и первоклассной военно-морской базы гитлеровцев на Балтийском море. Дальнейшая судьба города была предопределена в его обновлённом имени – Гданьск. Над городом был поднят национальный флаг Польского государства.

Соединения и части, отличившиеся при штурме Гданьска, представлялись к присвоению почётного наименования «Гданьских».

ФАКТ

Указом Президиума Верховного Совета СССР от 30 марта Маршалы Советского Союза И.С. Конев, Г.К. Жуков и К.К. Рокоссовский за умелое выполнение заданий Верховного Главнокомандования по руководству боевыми операциями большого масштаба были награждены орденом «Победа». Для Г.К. Жукова высший полководческий орден был уже вторым.

31 марта 1945 г. ВПЕРЁД, НА ЗАПАД!

В этот день, не ослабляя натиска на противника, не давая ему передышки, войска 1-го Украинского фронта заняли на левом берегу Одера города Ратибор и Бискау, войска 2-го Украинского фронта овладели городом Нитра и, форсировав реку Ваг, с боем взяли город Галанта – важный узел дорог на путях к Братиславе, войска 3-го Украинского фронта выбили врага из опорных пунктов у озера Балатон, очистив от врага города Вашвар, Керменд, Сентготтард.

ФАКТ

31 марта из Москвы убыла делегация Чехословацкой Республики во главе с президентом доктором Эдуардом Бенешем. Прощаясь, Бенеш заявил: «...Мой путь в Москву символичен, так как это последняя остановка по дороге на родину, освобождаемую от германского врага доблестной Красной Армией».

РУЧНОЙ ПУЛЕМЁТ ДП («ДЕГТЯРЁВ» ПЕХОТНЫЙ)

Принят на вооружение в 1927 году. Его достоинствами были небольшая масса, простота устройства и обслуживания, надёжность, меткость и кучность стрельбы.

ТТХ ДП-27	
Длина	1270 мм
Длина ствола	604,5 мм (без пламегасителя)
Калибр	7,62 мм
Масса	
– с сошками	9,12 кг
– пустой магазин	1,6 кг
– снаряжённый магазин	2,7 кг
Патрон	7,62×54 мм R
Скорострельность боевая	500 – 600 выстрелов/мин. 80 выстрелов/мин.
Прицельная дальность	800 м
Максимальная дальность	до 2500 м

КОНСТРУКТОР: ДЕГТЯРЁВ ВАСИЛИЙ АЛЕКСЕЕВИЧ

НА БАЗЕ ДП БЫЛИ СОЗДАНЫ СПЕЦИАЛЬНЫЕ ПУЛЕМЁТЫ АВИАЦИОННЫЕ ДА И ДА-2 (В ОДНОСТВОЛЬНОМ И СПАРЕННОМ ИСПОЛНЕНИЯХ) И ТАНКОВЫЙ ДТ

1 апреля 1945 г. ЕСЛИ ВРАГ НЕ СДАЁТСЯ...

После длительной осады войска 1-го Украинского фронта завершили ликвидацию окружённого гарнизона противника в городе и крепости Глогау.

Глогау – старинная крепость на западном берегу Одера. Немцы совершенствовали её целое десятилетие. На восточном берегу реки был выстроен массивный замок, прикрывавший мост через Альте-Одер. В городе рядом с крепостью были построены шесть трёхэтажных казарм с бетонными перекрытиями. Первые этажи казарм и подвалы имели вид дотов с отсеками.

Казармы, носившие имена Людендорфа и Гинденбурга, железнодорожное депо с капитальными строениями, замок и городок на острове, основательно подготовленный к обороне стадион, подземные ходы от здания к зданию – всё это нужно было брать штурмом. В войсках фронта сформировали штурмовые группы из стрелков, сапёров, танкистов и артиллеристов. Бои были ожесточёнными, дольше всего враг продержался в крепости старого города. К вечеру 1 апреля пала и она. Более 8000 немецких солдат и офицеров сдались в плен.

2 апреля 1945 г. ПОСЛЕДНИЕ БОИ У БАЛАТОНА

В этот день войска 3-го Украинского фронта, продолжая наступление юго-западнее озера Балатон, совместно с болгарскими войсками овладели центром нефтяной промышленности Венгрии – городом Надьканижа.

В приказе Верховного Главнокомандующего по этому поводу среди отличившихся упоминался генерал-лейтенант болгарской армии Стойчев.

Генерал-лейтенант болгарской армии Владимир Стойчев участвовал в Параде Победы на Красной площади.

Советские солдаты во время уличного боя в крепости Глогау.

ФАКТ

2 апреля 1945 г. было объявлено о полном очищении польской столицы от вражеских мин. Эту задачу совместно решали сапёры советской части под командованием гвардии подполковника Пергамента и польской во главе с полковником Пузыревским. Всего в Варшаве было обнаружено и обезврежено 84 998 различных мин, 280 взрывных ловушек, около 50 фугасов, содержавших 43 500 килограммов ВВ.

ВСЕГО БЫЛО ВЫПУЩЕНО **795 000** ПУЛЕМЁТОВ ДП

Разворот подготовили В. МОРОЗ, И. НИКОЛАЕВ ★

В Мазурских болотах

Сергей КУЛИЧКИН ★

Ставка уже в феврале 1915 года подготовила катастрофу, которая, разразившись спустя 2 месяца, в конечном итоге погубила к осени 1915 года всё дело войны для России

ПЛАНЫ СТАВКИ

Ставка и Николай II, зная о намерениях противника и колоссальных проблемах в комплектовании и снабжении своих войск, из всех вариантов выбрали худший. Главное, в чём им надо было определиться, – это наступать или обороняться в начале кампании 1915 года.

Наши западные союзники приняли оборонительную стратегию. Мы же, как и год назад, решили наступать. Надо признать, что формальных причин для беспокойства не было. От Балтики до Пилицы 53 дивизиям Северо-Западного фронта противостояло только 33 германские дивизии, на Юго-Западном фронте против наших 47 дивизий находилось 48 дивизий противника, в основном австро-венгерских. В резерве Ставки имелось 5 пехотных дивизий, Гвардейский корпус и 4-й Сибирский корпус.

В пехоте силы были практически равны, в кавалерии мы в два раза превосходили противника, а вот в артиллерии он превосходил нас в два раза. Но катастрофическое положение со снабжением войск всеми видами и образцами вооружения и военной техники, от тяжёлой гаубицы до винтовочного патрона, недостаточная боевая подготовка прибывающего на фронт пополнения сводили на нет кажущийся паритет в силах и средствах.

И тем не менее фактически на всех уровнях, от Ставки до армейского командования включительно, планировались самые активные наступательные действия на всех направлениях. Справедливости ради надо отметить, что некоторые русские военачальники понимали пагубность такой стратегии и говорили об этом открыто. Это командармы Брусилов, Радко-Дмитриев, Лечицкий, Сиверс.

Более того, сам Верховный Главнокомандующий великий князь Николай Николаевич в директиве фронтам писал: «К сожалению, мы в настоящее время ни по средствам, ни по состоянию наших армий не можем предпринять решительного общего контрманёвра, которым могли бы вырвать инициативу из рук противника и нанести ему поражение в одном из наиболее выгодных для нас направлений. Изначально надо было обороняться».

Но сказались раздробленность русского верховного командования, а также соперничество военачальников. В итоге разработанный генерал-квартирмейстером Ставки генералом Даниловым план операций на 1915 год носил весьма наступательный характер. Планом предусматривалось нанесение главного удара на Берлин через Восточную Пруссию. План почти полностью совпадал с предложениями командующего Северо-Западным фронтом генерала Рузского. Осуществить такой прорыв, учитывая печальные итоги кампании 1914 года, было весьма проблематично, хотя Данилов в своём докладе 15 января не сомневался в «решительном успехе».

DRANG NACH OSTEN
ДРАНГ НАХ ОСТЕН

В начале 1915 года в Берлине решили, что смогут вывести Россию из войны. Готовился гигантский охват всего русского фронта от Балтики до Карпат с деблокадой Перемышля. Немецкая военная машина заработала на полную мощь. В Восточную Пруссию ушёл единственный резерв, которым располагало немецкое верховное командование, – четыре новых «молодых» корпуса. Снимались с позиций и дивизии корпуса, действовавшие на Западном фронте.

Война и экономика ★★★

Русской армии к началу 1915 года требовалось в месяц 200 тысяч винтовок, 2 тысячи пулемётов, 400 орудий, 200 миллионов патронов и 1,5 миллиона снарядов. Получала же армия ежемесячно 30–32 тысячи винтовок, 216 пулемётов, 115–120 орудий, 50 миллионов патронов и 403 тысячи снарядов, то есть 15–30 процентов от требуемого количества.

В то же время в Германии промышленность уже в январе 1915 года закрывала всё возрастающие потребности германской армии в вооружениях и боеприпасах на 80 процентов, а к маю на все 100.

В России сказывалась слабость металлургической и металлообрабатывающей промышленности, в которой преобладали фабрики и заводы с изношенным оборудованием. Она не могла обеспечивать потребности фронта не только в крайне необходимых орудиях и артиллерийских боеприпасах, но и в стрелковом вооружении.

Винтовки, имевшиеся в тыловых частях, во флоте и в запасных батальонах, передавались пополнениям, отправляющимся на фронт. Обучение велось в ротах поочерёдно или с ружьями старых образцов. Некоторые дивизии вооружались австрийскими винтовками, а инженерные части - германскими. Прибывавшие на фронт пополнения без оружия оставались при обозах в ожидании высвободившихся винтовок.

В пехотных полках на фронте устанавливалось денежное вознаграждение за каждую вынесенную с поля боя лишнюю винтовку. Лазареты принимали в первую очередь раненых, вышедших из боя с винтовкой.

Нехватка снарядов стала просто катастрофической. Вместе с тем нельзя согласиться с огульной критикой русского военно-промышленного комплекса. Для перевода русской промышленности на военные рельсы делалось многое. На военный лад были перестроены все отрасли промышленности. Металлургические заводы превратились в смешанные механико-металлургические. Химическая, текстильная, кожевенная, деревообрабатывающая и другие отрасли полностью или частично переключились на производство продукции военного назначения.

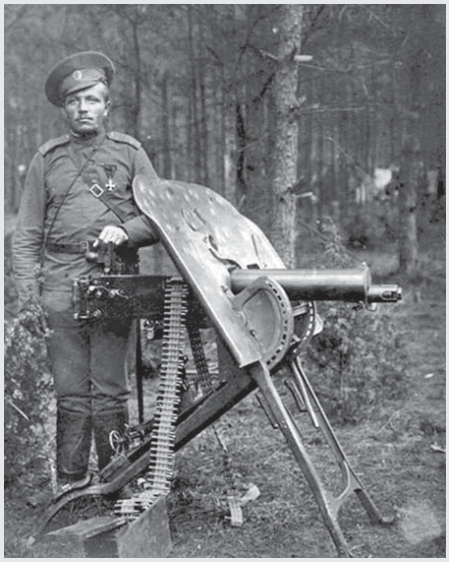

С фронта срочно отзывались высококвалифицированные рабочие и инженеры. В порядке государственного регулирования, вопреки желанию нефтедобытчиков, был прекращён экспорт нефти за границу, установлены твёрдые цены на ГСМ. Такие же твёрдые цены установили на продовольствие.

Николай II у штабного поезда.

А главнокомандующий армиями Юго-Западного фронта генерал Иванов выступил с собственным планом ведения кампании, вернее, с планом, разработанным его начальником штаба генералом Алексеевым. План предусматривал выход с Карпат на Венгерскую равнину, разгром австро-венгерских армий и вывод Австро-Венгрии из войны вообще. На северо-западе Алексеев предлагал уйти из Польши, с немецких границ и спрямить фронт.

План через голову великого князя Николая Николаевича был доложен государю и лишь потом представлен в Ставку. Под давлением государя Ставка уступила настояниям Иванова, и наряду с планом наступления в Восточной Пруссии был принят параллельный план вторжения в Венгрию.

Примечательна оценка военных планов России со стороны военного историка А. Зайончковского: «Ставка трезво учла силы и средства, которыми она располагала. Предпринимать на 1915 год операции для осуществления широкого наступательного плана с численно ослабленной и материально необеспеченной армией было бы переходящим в преступление легкомыслием. Подобного рода авантюра, конечно, заранее была обречена на неудачу, и вполне понятно стремление по возможности выиграть время для накопления необходимых сил и средств. Но, правильно оценив обстановку, Ставка не нашла в себе ни мужества, ни авторитета провести соответствующее ей решение в жизнь: она не отменила наступление ни в Восточной Пруссии, ни в Карпатах. Она попросту расписалась чёрным по белому в своей несостоятельности и переложила ответственность на фронты. Таким образом, она уже в феврале 1915 года подготовила катастрофу, которая, разразившись спустя 2 месяца, в конечном итоге погубила к осени 1915 года всё дело войны для старой России».

НА СЕВЕРО-ЗАПАДНОМ НАПРАВЛЕНИИ

Русская 10-я армия генерала Сиверса, предназначенная для фланговой обеспечения главного удара вновь сформированной 12-й армии генерала Плеве, первой начала активные боевые действия в 1915 году. Двинувшись вперёд, она в январе подошла к линии Мазурских болот. Перед русскими войсками встали занесённые снегом, опутанные колючей проволокой высоты – заблаговременно подготовленный многополосный рубеж обороны.

Атаковать сплошную укреплённую полосу русским войскам ещё не приходилось, и первые же атаки закончились быстрым огневым поражением. Началась медленная подготовка к решающей атаке этой укреплённой позиции. Поскольку артиллерия 10-й армии испытывала острую нехватку боеприпасов, болотистый грунт препятствовал проведению сапёрных и минных работ, подготовительный процесс затянулся и армия встала, засев в окопах и теряя веру в собственные силы.

В пехоте силы были практически равны, в кавалерии мы в два раза превосходили противника, но в артиллерии он превосходил нас в два раза

Против наших 11 дивизий численностью 170 тысяч человек у немцев имелось 8 дивизий (100 тысяч человек). Но, во-первых, русские войска растянулись в одну линию на 180 километров фронта, немцы же находились на укреплённых позициях с флангами, прикрытыми лесами и болотами.

Во-вторых, сильно развитая сеть железных дорог хорошо обеспечивала тыл противника и позволяла ему в кратчайшее время сосредоточить в случае необходимости на узком участке фронта значительные, многократно превышающие русские войска силы.

В-третьих, успех наступления во многом зависел от одновременности удара 10-й армии и главной 12-й ударной армии, которая всё ещё только готовилась к решительному наступлению. Наконец, нельзя не отметить моральное состояние войск. Немецкие солдаты и офицеры, сытые, отдохнувшие, стояли на рубеже родной земли и не имели и тени сомнения в своей обязательной победе над «русскими варварами».

Гинденбург, не получивший от кайзера поддержки своего плана окружения всего Северо-Западного фронта, задумал устроить-таки малые Канны – окружить и уничтожить русскую 10-ю армию. Операция так и называлась – «Канны». Для этого он использовал находившийся у него стратегический резерв из 4 армейских корпусов. Эти корпуса составили новую 10-ю германскую армию, которая и должна была вместе с 8-й армией окружить и уничтожить русскую 10-ю армию.

Гинденбург знал о сравнительной слабости русской 10-й армии и, предугадав позднюю готовность 12-й русской армии, начал операцию немедленно по прибытии к нему четырёх корпусов подкрепления.

«28 января (8 февраля), - пишет Керсновский, - в метель и вьюгу разразилось наступление 10-й германской армии – во фланг и тыл нашей 10-й. Удар трёх германских корпусов пришёлся по правофланговому 3-му армейскому корпусу генерала Епанчина (54-й и 56-й пехотным дивизиям), уже лишённому своих превосходных полевых дивизий. Будучи невысокого качества, эти войска пришли в совершенное расстройство. Корпус потерял артиллерию, командир корпуса потерял голову, и всё бежало в Ковно. Дорога в тыл армии немцам была открыта, и фланг соседнего 20-го корпуса генерала Булгакова обнажён».

Историк обрушил весь гнев на 3-й корпус и его командира Епанчина. Между тем 3-й корпус просто не мог выдержать удар такой силы. Он отступал, но не потерял управления, не бежал панически. Командир корпуса генерал Епанчин, бывший многолетний начальник элитного Пажеского корпуса, едва не попавший под суд за отступление, в своих мемуарах довольно убедительно доказывает свою невиновность.

Другое дело, что в штабе 10-й армии, штабе фронта почти четверо суток не понимали всей тяжести происходящего. «Генерал Сиверс писал приказы о резке порций, устройстве нар, утилизации хозяйственных отбросов, устройстве сапожных мастерских», - говорит Керсновский.

ТРАГЕДИЯ КОРПУСА БУЛГАКОВА

Огромный растянутый фронт, перевес немецких сил и лесистая и болотистая местность, нарушение линий связи и потеря управления штабами как бы разорвали 10-ю русскую армию на части. 3-й корпус отступил и, по сути, выбыл из строя. 26-й армейский корпус генерала Гернгросса также не выдержал удара превосходящих сил противника и отходил, обнажая уже левый фланг 20-го корпуса Булгакова.

20-й корпус, не получая никаких указаний, оставался на прусской земле, и в тыл ему выходила вся немецкая 10-я армия. И только на самом левом фланге 3-й Сибирский корпус генерала Радкевича сдержал все атаки частей 10-й и 8-й немецких армий.

Только на пятый день 20-й корпус получает приказ командарма на отступление. К этому времени 40 тысяч его бойцов при 170 орудиях уже находились в полном окружении втрое превосходящих сил противника. Позволю себе привести лишь цитату из труда Керсновского, на мой взгляд, наиболее точно, кратко и эмоционально сказавшего об этом:

«Командир корпуса генерал Булгаков взялся командовать своим корпусом, как ротой, поведя его на прорыв одной громадной колонной. Вековым литовским чащам, свидетелям гибели меченосцев и великой армии императора французов, довелось увидеть и скрыть от мира в своих недрах агонию гумбинненских победителей. Восемь дней шёл смертельный бой. 21-й германский корпус был растерзан, его орудия и знамёна лотарингских полков перешли в наши руки, увы, на короткое время… У немецкого генерала Эйхгорна были ещё 38-й и 39-й корпуса. Дивизия за дивизией бросались на измождённые войска Лашкевича, Джонсона и Розеншильда, отчаянно отбивавшиеся на все стороны. Из 14 полков лишь двум удалось пробиться в Гродно… Остальные в количестве 8000 человек 8 февраля положили оружие у Липска и фольварка Млынек, где в последней бешеной атаке погибла вся 27-я дивизия».

От Малоярославского полка осталось лишь 40 человек с командиром полка Вицудой. Окружённые со всех сторон, они отказались сдаться и были все до последнего переколоты. Как передавали затем немцы, раненые этого полка, оставшиеся лежать в количестве нескольких сот человек на позиции, где полк пожертвовал собой, видя, что никого больше не осталось, открыли в упор огонь по подходившим немцам, и все были перебиты…

Этим и ограничился успех Гинденбурга в Восточной Пруссии. Полноценные Канны опять не получились, 10-я русская армия избежала-таки окружения. Но её потери на совести верховного командования.

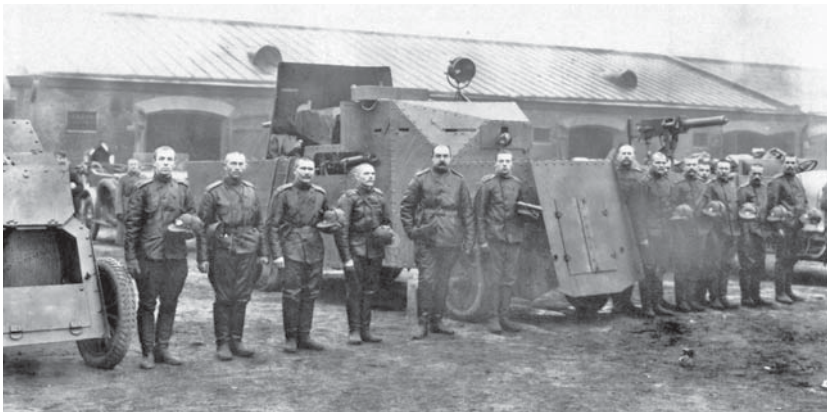

Военнослужащие 1-й автопулемётной роты.

Досье ★★★

ФАДДЕЙ ВАСИЛЬЕВИЧ СИВЕРС родился в 1853 г. Окончил Варшавское пехотное юнкерское училище (1872) и Николаевскую академию Генерального штаба (1881). Принимал участие в русско-турецкой войне (1877–1878), Китайской кампании (1900–1901) и Первой мировой войне. Командовал пехотной дивизией, армейским корпусом, возглавлял штаб Виленского военного округа. Воинское звание генерал от инфантерии получил в 1912 г.

Первую мировую войну встретил командиром 10-го армейского корпуса 3-й армии Юго-Западного фронта, за августовские бои в Галиции был награждён орденом Св. Георгия 4-й степени. С сентября 1914-го - командующий 10-й армией Северо-Западного фронта. Выступал против январского (1915 г.) наступления в Восточной Пруссии. Уволен в отставку в апреле 1915 г.

Корреспонденту «Красной звезды» представилась возможность заглянуть внутрь одного из самых защищённых объектов государства, пообщаться с сотрудниками, имеющими прямое отношение к технологиям управления обороной страны.

Армия как на ладони

Олег ГРОЗНЫЙ ★

О Национальном центре управления обороной России, или сокращённо НЦУО, наслышаны не только россияне. Благодаря телевидению многие смогли заглянуть внутрь этого многофункционального и сверхзакрытого военного объекта. Увидели, разумеется, лишь то, что не представляет государственной тайны. Но и это впечатляет. На днях НЦУО по приглашению Минобороны посетили военные атташе посольств зарубежных государств. Убедились, что Россия стремится в пределах разумного и возможного быть максимально открытой.

Первое, что привлекает внимание, когда попадаешь в «главный офис» НЦУО, – это макет земного шара более восьми метров в диаметре, собранный воедино из многочисленных мультимедийных элементов. На нём в реальном времени может отображаться любая информация, будь то погода в различных частях света, местоположение воздушных судов, кораблей и ещё много чего другого, о чём можно только догадываться.

Заместитель начальника Национального центра управления обороной генерал-майор Андрей Матюхин рассказал об уникальных возможностях НЦУО. Таких возможностей, пожалуй, нет больше нигде. Необходимость создания этого уникального органа управления вызвана прежде всего возникновением всё новых и новых угроз безопасности для нашего государства в последние годы. Тщательный анализ тенденций развития международных отношений показал, что в современных условиях для гарантированного обеспечения надёжной обороны России, кроме многого другого, необходима единая управленческая структура, аккумулирующая информационный и организационный потенциалы различных федеральных структур.

Вместе с Андреем Юрьевичем мы прошлись по некоторым объектам, расположенным в двух 15-этажных зданиях, объединённым в единый комплекс. Просторные залы для совещаний, ситуационные центры, помещения для представителей взаимодействующих ведомств и технических специалистов, холлы и переходы – всё это оформлено по-военному сдержанно, функционально и в то же время – нельзя не признать – красиво.

Всё, чем оснащён Национальный центр управления обороной страны, его аппаратное и программное обеспечение – отечественное, российское

Структурно НЦУО состоит из трёх центров: управления Стратегическими ядерными силами, боевого управления и управления повседневной деятельностью. Внешне они представляют собой просторные круглые помещения, оборудованные по периметру мультимедийными экранами. На них отображается обстановка, приводятся справочные данные, необходимые для принятия управленческих решений в случае возникновения нештатных ситуаций. За этим внимательно наблюдают офицеры дежурных смен, ежеминутно что-то уточняющие и пополняющие информацию. На всех объектах спокойная и комфортная атмосфера – никакой суеты.

Несколько дольше мы задержались в центре управления повседневной деятельностью Вооружённых Сил. С любого рабочего места можно воочию увидеть многие события, происходящие в России и имеющие отношение к её обороне и безопасности, в чём автору позволили убедиться лично. Вызвали интерес экраны, показывающие ход боевой подготовки в учебных центрах, расположенных за сотни и тысячи километров от столицы: боевую технику на маршах, расположение подразделений на полигонах и много другой информации. В соседнем секторе – видео из цехов заводов, производящих и ремонтирующих армейскую технику, с объектов, возводимых в интересах Минобороны РФ. Здесь же на мониторах показаны различные сетевые и суточные графики, по которым отслеживается ход выполнения гособоронзаказа по какому-либо конкретному виду вооружения. Для этого в распоряжении НЦУО, помимо стационарных систем видеонаблюдения, имеются мобильные комплексы, позволяющие в сжатые сроки установить видеосвязь непосредственно с местом события. Как рассказали офицеры дежурных смен, они могут связаться с большинством из подразделений Вооружённых Сил, в том числе и с находящимися на далёких арктических островах. Кроме того, специалисты имеют доступ к системам связи и коммуникации других ведомств, будь то, скажем, видеокамеры ГИБДД, РЖД и т.п.

Для того чтобы наглядно подтвердить сказанное, генерал-майор Матюхин распорядился вызвать на конференцсвязь начальника центра управления Главного командования Сухопутных войск полковника Альберта Будышкина, который доложил о текущей обстановке и дал пояснения по отдельным элементам повседневной жизнедеятельности Сухопутных войск, которые мы в динамике доклада наблюдали на экранах.

Как особо подчёркивали собеседники, вопросы защиты данных, поступающих в Национальный центр, стоят на одном из первых мест. С этой целью ещё на этапе строительства применялись только отечественные разработки и технологии. Аппаратное и программное обеспечение – полностью наше, российское. О возможностях суперкомпьютера – «мозга» НЦУО – можно судить по следующему сравнению: его потенциал позволяет всего лишь за секунду получить и проанализировать объём данных, сопоставимый с информацией, находящейся примерно в 50 тысячах книгохранилищ такого, например, объёма, как Российская государственная библиотека.

Для сотрудников дежурных смен созданы условия, позволяющие качественно выполнять поставленные перед ними задачи и полноценно отдыхать в течение суток.

Всего в составе НЦУО сформированы четыре смены, через сутки последовательно сменяющие одна другую. Аналогичный порядок установлен и для дежурных смен региональных (в военных округах), территориальных (в армиях) центров обороны и в пунктах управления соединений и воинских частей. Каждая смена имеет свой вымпел. Увиденного оказалось достаточно, чтобы ещё раз убедиться: управление обороной страны организовано надёжно, технологично, современно и впечатляюще.

«Ратник» испытывают войска

Юрий АВДЕЕВ ★

В Рассказово (Тамбовская область) на ЗАО «Фарадей» прошло заседание межведомственной рабочей группы (лаборатории) по боевой экипировке военнослужащего под председательством члена коллегии Военно-промышленной комиссии РФ Олега Мартьянова.

С начала этого года в частях и подразделениях Вооружённых Сил России идёт опытно-войсковая эксплуатация комплекта «Ратник». В конце года пройдут научно-практические мероприятия, на которых обсудят полученные результаты, оценят эксплуатационные качества изделий. После этого и примут решение о судьбе комплекта и его элементов. Олег Мартьянов отметил, что «в целом параметры изделий, входящих в комплект «Ратник», соответствуют заявленным».

Генеральный конструктор по носимому вооружению и боевой экипировке военнослужащего ЦНИИТОЧМАШ Владимир Лепин заявил, что сегодня в соответствии с задачей, поставленной Президентом России, идёт активное импортозамещение.

Президент ЗАО «Фарадей» Светлана Андрианова сообщила, что «дышащие» мембраны Goretex, используемые при изготовлении военной обуви, закупаются пока в Германии, но в ближайшее время компания начнёт производство этого материала в Рассказово.

В рамках заседания прошла выставка, на которой, в частности, демонстрировались костюм локального обогрева военнослужащих, защитный комплект вертолётчика и арктический комплект одежды для военнослужащих, состоящий из 12 элементов.

По оценкам специалистов, демонстрировавшиеся образцы имеют хорошие перспективы для реализации в боевой экипировке военнослужащего следующего поколения.

«Оборонка» преодолевает кадровый дефицит

31 марта в Москве пройдёт I Общероссийский форум «Новые кадры ОПК: союз образования и промышленности».

Юрий АВДЕЕВ ★

СОЮЗ ПРЕДПРИЯТИЯ И ВУЗА

Так называемые младореформаторы, дорвавшись до власти в «лихие девяностые», уверяли руководителей предприятий оборонно-промышленного комплекса, что рынок и без вмешательства государства способен самостоятельно разобраться со своими проблемами. Надо немного потерпеть – и свершится чудо. Не свершилось, а жизнь всё настойчивее требует развивать, модернизировать, реконструировать производственные мощности отраслей. При этом не секрет, что в последние годы у российской «оборонки» наблюдается кадровый голод. На повестке дня вновь хорошо знакомый по истории лозунг: «Кадры, овладевшие техникой, решают всё!»

Ценность квалифицированного специалиста стремительно растёт. Предприятие его может потерять мгновенно, а замену придётся готовить долго, порой годы. Современный станочный парк требует рабочего с высшим образованием, которого помимо интересной работы привлекает и материальный достаток. Вот почему, несмотря на сложную экономическую ситуацию в стране, многие российские холдинги считают социальную ответственность перед сотрудниками одним из главных приоритетов в своей деятельности. Они рассматривают льготы и гарантии, предусмотренные в коллективных договорах предприятий, реализацию специальных программ, в том числе молодёжной политики, как важнейший фактор повышения качества труда и привлечения квалифицированных специалистов.

Помимо этого, и на государственном уровне реализуются различные программы, нацеленные на решение проблемных задач с кадрами. В частности, повышение качества подготовки специалистов для оборонных предприятий России отнесено к числу стратегических приоритетов государства.

I Общероссийский форум «Новые кадры ОПК: союз образования и промышленности» – это очередной шаг государства в области совершенствования подготовки кадров. По мнению его организаторов, он может стать отечественной экспертно-дискуссионной площадкой по вопросам развития кадрового потенциала оборонно-промышленного комплекса, объединяющей руководителей предприятий «оборонки», образовательных организаций, должностных лиц органов исполнительной власти, ведущих отраслевых экспертов.

Более 120 руководителей ведущих образовательных организаций и организаций ОПК обсудят актуальные вопросы развития кадрового потенциала.

ОБУЧЕНИЕ В СКЛАДЧИНУ

На мероприятии планируется подведение промежуточных итогов открытого публичного конкурса «Новые кадры ОПК», презентация научно-технических достижений образовательных организаций в сфере «оборонки».

Необходимо пояснить: конкурс Минобрнауки России объявило летом прошлого года. Он ориентирован на дальнейшее совершенствование профессионального образования и создание на этой основе целостной системы подготовки высококвалифицированных кадров, которая обеспечит более качественный уровень обучения студентов для ОПК.

Конкурс вызвал огромный интерес как со стороны образовательных учреждений, так и со стороны организаций «оборонки». В нём приняли участие 67 российских вузов, представивших 460 проектов по целевому обучению и 53 проекта по инфраструктурной поддержке. В результате лучшими признаны 358 проектов по целевому обучению студентов и 12 инфраструктурных проектов. Всего в рамках конкурса пройдут обучение с последующим гарантированным трудоустройством в ОПК около 3000 студентов по всей России.

Чем вызван столь повышенный интерес к конкурсу? Ответ, как говорится, на поверхности. К участию допускались проекты двух типов. Первый: образовательные, направленные на углублённую целевую подготовку только студентов, которые заключили с оборонными предприятиями договор, предусматривающий их обязательное трудоустройство по специальности после окончания обучения.

По условиям конкурса Минобрнауки выделяет по 43 000 рублей на каждого студента, обучающегося в рамках целевой подготовки по победившим программам, при условии стопроцентного софинансирования со стороны заказывающего предприятия.

Необходимо отметить, что субсидия предоставляется вузам для возмещения затрат, связанных с созданием и реализацией образовательных модулей, программ профориентационных мероприятий и программ повышения квалификации, способствующих получению группой обучающихся набора компетенций, востребованных организациями «оборонки».

Второй тип проектов – по инфраструктурному обеспечению обучения, ориентированные на создание структурных подразделений на базе предприятий «оборонки». В данном случае по условиям конкурса государственные деньги выделяются на закупку лабораторного оборудования, которое будет размещаться на базовых кафедрах, находящихся на предприятиях-партнёрах, причём это оборудование должно соотноситься с разработанными и поддержанными образовательными программами.

Размер финансирования по проекту этого типа составляет от 30 до 50 млн рублей. При этом обязательное условие – софинансирование со стороны организаций ОПК, совместно с которыми осуществляется проект, в размере не менее 10 процентов от общего объёма запрашиваемой субсидии.

В конкурсе по подготовке новых кадров для ОПК участвуют 67 российских институтов и университетов

Новости вооружения ★★★

ПРЕСЕКАЯ ЦЕНОВОЙ БЕСПРЕДЕЛ

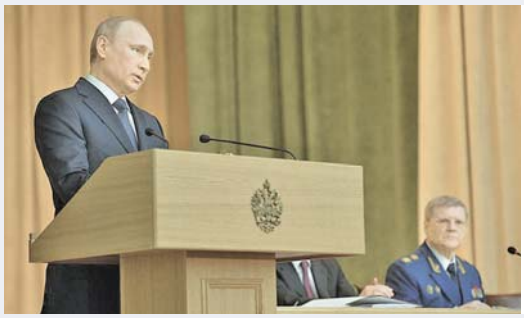

«Следует решительно пресекать любые попытки необоснованного завышения контрактных цен или встраивания в цепочку заказчиков и исполнителей ненужных посредников», – заявил Президент России Владимир Путин на коллегии Генпрокуратуры.

Говоря о гособоронзаказе, президент привёл данные Генпрокуратуры о том, что в 2014 году в этой сфере выявлено более 11 000 нарушений законодательства и возбуждено 177 уголовных дел. «Это, конечно, неплохо. Но мы все знаем, каков результат должен быть, если это качественная работа. А качественная работа измеряется чем? – спросил глава государства и сам же ответил: – Решениями суда. Поэтому я очень рассчитываю, что всё будет происходить в рамках закона, но материалы будут такими, которые позволят судебным органам принимать соответствующие решения».

ВО БЛАГО ВОЕННОГО ВЕДОМСТВА

Заместитель министра обороны РФ Юрий Борисов сообщил, что военное ведомство устраивает ситуация, когда два крупных авиазавода – Иркутский (корпорация «Иркут») и Комсомольский-на-Амуре (холдинг «Сухой») – работают по заказам ВВС России. «У нас два авиазавода, которые обеспечивают фронтовую авиацию Вооружённых Сил, конкурируют по-хорошему между собой. Мы их обоих любим и обеспечиваем заказами», – заявил Борисов.

ЦЕНЫ ПОД КОНТРОЛЕМ

Российское военное ведомство контролирует ситуацию с ценами на продукцию военного назначения, выпускаемую по гособоронзаказу, чтобы исключить их необоснованное повышение.

«Там, где доля импортных комплектующих доходит до 15–20 процентов, там объективно повышается цена и на финальную продукцию», – заявил заместитель министра обороны РФ Юрий Борисов. Вместе с тем он отметил, что таких образцов в общей номенклатуре заказываемого вооружения и военной техники мало. В качестве положительного примера он привёл авиационный завод «Прогресс», на котором такой проблемы нет вовсе.

КОРАБЛИ ЖДУТ «КАТРАНА»

Военное ведомство уделяет большое внимание выполнению опытно-конструкторской работы по модификации Ка-52К (неофициальное имя «Катран») и заинтересовано в её успехе. Вертолёт будет востребован на кораблях нашего надводного флота. «Так что связывать окончание опытно-конструкторской работы по этому вертолёту с поставкой или непоставкой «Мистралей» было бы неправильно», – подчеркнул Юрий Борисов.

МИГИ ОБРЕТАЮТ УНИВЕРСАЛЬНОСТЬ

Стало известно, что индийские специалисты освоили технологию модернизации истребителей МиГ-29 до варианта МиГ-29UPG. Партия истребителей МиГ-29, которые проходят модернизацию на территории Индии, состоит из четырёх машин.

Модернизированные самолёты смогут наносить удары по наземным и надводным целям в любое время суток и при любых погодных условиях.

В соответствии с контрактом на доработку 62 истребителей МиГ-29 индийских ВВС Россия поставляет индийским специалистам технологические комплекты для модернизации. Специалисты корпорации «МиГ» оказывают необходимую консультационную и техническую помощь индийским партнёрам.

Служат и не тужат земляки

– Что буду служить на корабле, узнал ещё в военкомате. Если честно, отправлялся сюда без особого желания: не люблю я воду, в детстве на речке чуть было не утонул, – говорит, смущённо улыбаясь, гвардии матрос Дмитрий Мурашкин. – Теперь не жалею, что так получилось, хотя служить здесь трудновато, приходится много работать. Зато почётно и интересно, классный коллектив. Да и корабль именной, а я – из Кузнецка.

Владислав ПАВЛЮТКИН ★

Сегодня на ракетном катере «Кузнецк» служат шесть призывников из Пензенской области, трое из них – кузнечане. Все призывались в конце прошлого года. Военные специальности почти у всех разные: Дмитрий Мурашкин – электрик, Антон Лямов – радиометрист, Вячеслав Клюев – командор МЗА (малокалиберная зенитная артиллерия), Никита Кузин и Александр Каташонов – рулевые-сигнальщики. Молодые симпатичные парни, ничем не выделяющиеся среди остальных сослуживцев.

– Мы между собой дружим, всё-таки земляки, но от других не обособляемся, – рассказывает гвардии матрос Антон Лямов. – У нас вообще очень дружный экипаж, особенно это чувствуется, когда корабль в море. Сам я из Пензы, по образованию инженер-эколог – окончил пензенский университет. Большинство из 25 человек нашей призывной команды хотели попасть на корабль. Мне в этом смысле повезло, тем более что корабль – именной. Приятели мне по-доброму завидуют. Мама очень гордится, что я здесь служу. Бабушка, когда узнала, вообще сияла от счастья: когда-то она жила с дедушкой в Балтийске – дед был военным хирургом. Служить здесь интересно, масса впечатлений, так что мои ожидания оправдались. Хочу взять от службы как можно больше: испытать себя на прочность, закалиться физически, привить себе дисциплину.

– Насчёт дисциплины – это точно. Самым трудным было привыкнуть вставать в шесть утра и делать физзарядку, – включается в разговор гвардии матрос Никита Кузин. – Но ничего – привыкли. А вообще я как чувствовал, что буду моряком: на проводах оделся в морскую форму, хотя ничего ещё не было известно. О том, что есть такой ракетный катер «Кузнецк», мне рассказали родственники – по городскому телевидению показывали сюжет. Сразу же захотелось служить именно на этом корабле. Но в Калининграде, на распределительном пункте, сказали, что экипаж уже вроде как укомплектован. Чего только не предлагали взамен: морскую пехоту, ПВО, связь, артиллерию, водительскую должность. Но я стоял на своём: хочу на «Кузнецк», потому что Кузнецк – мой родной город…

– Он их там минут двадцать уговаривал, – подтверждает гвардии матрос Александр Каташонов. – Вообще-то «Кузнецк» и «Заречный» – корабли в Пензенской области известные, о них рассказывают на телевидении, пишут в газетах. Родители моё желание служить на именном корабле поддержали. До призыва на службу я учился в железнодорожном техникуме. Специально взял академический отпуск, чтобы пораньше отслужить. Ну а потом уже продолжу учёбу.

– Как только стало известно, что я попал на «Кузнецк», сразу позвонил родителям, друзьям – все за меня были рады, – рассказывает гвардии матрос Максим Лунёв. – Мне нравится, что корабль ходовой, часто бывает в море. Главное сейчас желание – быстрее освоить специальность, стать для экипажа нужным человеком, участвовать в учениях. Конечно, надо ещё многому научиться, я стараюсь. Когда кто-то спрашивает, с какого я корабля, с гордостью отвечаю: с «Кузнецка».

Самым лаконичным из моих собеседников был гвардии матрос Вячеслав Клюев:

Служить на корабле, носящем имя твоего родного города, не только почётно, престижно, но и ответственно

– Отличные офицеры, корабль, экипаж. Лучшего и не желал бы, тем более что сам я из Кузнецка.

Сегодня в составе гвардейского дивизиона ракетных катеров 36-й Краснознамённой ордена Нахимова бригады ракетных катеров Балтийского флота целая плеяда именных кораблей: «Моршанск», «Димитровград», «Заречный» и «Кузнецк». У командования дивизиона и экипажей традиционно добрые отношения с администрациями городов-шефов. Делегирование «своих» призывников (которые, как правило, становятся цементирующим ядром матросских коллективов) для службы на именных кораблях – ключевой момент этого сотрудничества. Служить на корабле, носящем на борту имя твоего родного города, не только почётно, престижно, но и ответственно перед родителями, друзьями, знакомыми. По большому счёту – перед всеми земляками, подводить которых никак нельзя.

Новости ★★★

КАДЕТ В РОССИИ БОЛЬШЕ ЧЕМ КАДЕТ

В Общественной палате РФ по инициативе Комиссии по развитию науки и образования прошёл круглый стол «Проблемы и перспективы кадетского образования в России». В нём приняли участие представители профильных ведомств и общественности.

В числе прочих на встрече был рассмотрен и вопрос о статусе кадетских корпусов, действующих при ведомствах (в том числе при Минобороны России), а также при административных образованиях. Как подчеркнул выступивший на заседании руководитель Ассоциации российского кадетства Николай Антипов, при выпуске из данных учебных заведений дети получают обычный диплом о среднем образовании. Не имеют выпускники кадетских корпусов, созданных при Минобороны России, а также открытых в субъектах РФ, и каких-либо весомых привилегий при поступлении в высшие учебные заведения. Напомним: в прежние годы выпускники, скажем, СВУ принимались в военные вузы без вступительных экзаменов.

Как было отмечено в ходе круглого стола в Общественной палате, сегодня необходимо найти конструктивные решения по изменению статуса кадетских корпусов. По результатам круглого стола планируется организовать рабочую группу, которая выработает ряд рекомендаций и направит их в заинтересованные ведомства, в том числе в Минобрнауки и Минобороны России.

КОМПЕНСАЦИЯ – НЕ ПОДАЧКА

На Едином портале для размещения информации о разработке федеральными органами исполнительной власти проектов нормативных правовых актов и результатов их общественного обсуждения выложен проект постановления Правительства РФ «О внесении изменений в постановление Правительства Российской Федерации от 31 декабря 2004 года № 909». Напомним: данное постановление определяет порядок выплат компенсаций за наём (поднаём) жилых помещений военнослужащим, а также запасникам, ожидающим своего жилья. Известно, что эти нормативы не менялись с 2008 года. В связи с этим предлагается привязать размеры выплат к тем, что предусмотрены для государственных гражданских служащих, назначенных в порядке ротации в федеральный орган исполнительной власти, расположенный в другой местности. Основанием для таких начислений станет предельная стоимость найма 1 кв. метра общей площади жилого помещения, ежегодно утверждаемая Минтрудом России.

Кроме того, более чётко определяется и порядок расчёта компенсаций за аренду жилья для военнослужащих, проходящих службу за пределами РФ. Расценки для каждого государства будут привязаны к стоимости найма жилой площади в одном из регионов России.

Уважаемые читатели! Вопросы, касающиеся ваших служебных или социальных интересов, присылайте письмом по адресу: 123007 Москва, Хорошёвское шоссе, д. 38, редакция газеты «Красная звезда» или по электронной почте: pismo@korrnet.ru с пометкой «Горячая линия». На ваши обращения ответят представители руководства Министерства обороны России, а также другие компетентные эксперты, способные дать квалифицированный комментарий по той или иной проблеме.

«Горячая линия» ★★★

ПО СЕМЕЙНЫМ ОБСТОЯТЕЛЬСТВАМ

Вопрос. **Выбрал службу по контракту, но сейчас обстоятельства складываются таким образом, что мне необходимо быть рядом с родителями… Могу ли я расторгнуть контракт по своей инициативе и досрочно уволиться с военной службы по семейным обстоятельствам?**

Младший сержант Н., ЮВО.

Отвечает начальник Главного управления кадров Министерства обороны РФ генерал-полковник Виктор ГОРЕМЫКИН:

Военнослужащий, проходящий военную службу по контракту, имеет право на досрочное увольнение, в том числе по семейным обстоятельствам. Такими обстоятельствами могут быть признаны невозможность проживания члена семьи военнослужащего по медицинским показаниям в местности, в которой военнослужащий проходит военную службу, и отсутствие возможности перевода военнослужащего к новому месту военной службы, благоприятному для проживания указанного члена семьи. Также семейным обстоятельством считается изменение места военной службы мужа-военнослужащего (жены-военнослужащей), связанное с необходимостью переезда семьи в другую местность.

Относительно вашего случая, можно сказать, что военнослужащий может быть досрочно уволен со службы в связи с необходимостью постоянного ухода за отцом, матерью, женой, мужем, родным братом, родной сестрой, дедушкой, бабушкой или усыновителем, нуждающимся по состоянию здоровья (в соответствии с заключением федерального учреждения медико-социальной экспертизы по месту жительства) в постоянном постороннем уходе (помощи, надзоре), при отсутствии других лиц, обязанных по закону содержать указанных граждан. Кроме того, семейным обстоятельством, как основанием для увольнения со службы раньше срока, является и необходимость ухода за ребёнком, не достигшим возраста 18 лет, которого военнослужащий воспитывает без матери (отца). Ещё одним основанием для увольнения с военной службы признаётся необходимость осуществления обязанностей опекуна или попечителя несовершеннолетнего родного брата или несовершеннолетней родной сестры при отсутствии других лиц, обязанных по закону содержать их.

ДВАЖДЫ В ОДНУ РЕКУ…

Вопрос. Мой племянник несколько лет назад был отчислен из Военно-медицинской академии. Скажите, пожалуйста, может ли он восстановиться в этом вузе?

С уважением, З.М. Найдёнова, Амурская область.

Отвечает начальник Главного военно-медицинского управления Минобороны России генерал-майор медицинской службы Александр ФИСУН:

В соответствии с частью 2 статьи 62 Федерального закона от декабря 2012 года № 273-ФЗ «Об образовании в Российской Федерации» порядок и условия восстановления в организации, осуществляющей образовательную деятельность, обучающегося, отчисленного по инициативе этой организации, определяются локальным нормативным актом данной организации.

Применительно к Военно-медицинской академии им. С.М. Кирова скажу, что вопрос восстановления в данном вузе рассматривается установленным порядком учёным советом учебного заведения по факту обращения гражданина с принятием того или иного решения.

Присылайте вопрос по электронной почте.

СПРАВКА

Федеральное государственное бюджетное военное образовательное учреждение высшего профессионального образования «Военно-медицинская академия имени С. М. Кирова» через три года отметит своё 220-летие. Официальным днём учреждения академии считается 18 (29) декабря 1798 года, когда императором Павлом I был подписан указ «об… устроении при главных госпиталях особого здания для врачебного училища и учебных театров».

Их оружие – интеллект

В этой роте изучению уставов и боевой подготовке посвящают один день в неделю, всё остальное время занимают исследования и работа в лабораториях.

Кристина УКОЛОВА ★

– Эта рота отличается от строевой не только задачами, условиями службы и быта, но и уровнем взаимодействия военнослужащих. Офицеры и рядовые общаются на одном языке. Этих солдат не приходится заставлять выполнить приказ. Юноши сами изъявили желание стать в строй, хотя могли поступить в аспирантуру, которая «защищает» от службы. Уже за этот мужской поступок их можно уважать, – рассказывает недавний выпускник адъюнктуры Военно-воздушной академии, а теперь командир научной роты майор Виктор Мерзлов.

О своей роте он может говорить часами. Рядовые и ефрейторы в ней стоят на должностях операторов и старших операторов, командиры взводов – младших научных сотрудников, а командир роты – старший научный сотрудник.

В роте три взвода. Первый занимается исследованиями гидрометеорологических процессов, второй – радиоэлектронной борьбой, защитой информации, комплексом технического контроля, а третий имеет уклон на инженерно-авиационную составляющую.

Расписание у солдат такое же, как в обычной роте. Четыре дня в неделю курсанты проводят за компьютерами и в лабораториях, и только пятница посвящена общевойсковым дисциплинам.

В научную роту отбираются парни призывного возраста с высшим техническим образованием и интересом к научной деятельности.

Какое-то время среди некоторых парней, выслуживших положенное в строевых частях, ходили разговоры: в научной роте, мол, место только «ботаникам». Однако по операторам роты этого не скажешь: очень подтянутые и спортивные парни.

– Сколько раз можешь отжаться?

– Раз 80 смогу, если не больше.

– А до армии как было?

– И вспоминать стыдно.

Новобранец Артём Беляев на этот же вопрос отвечать не стал – просто отжался 50 раз за один подход.

– То, что здесь служат якобы слабаки, предположение тех, кто нас не видел и с нами не общался. Это предрассудки, – сказал, переведя дыхание.

Майор Мерзлов не замедлил поделиться и результатами мозговой работы, накопившимися с весны 2013 года: курсанты научной роты провели более 113 научно-исследовательских работ, опубликовали 175 статей, выпустили 33 программных продукта, подали 40 рационализаторских предложений и 12 заявок на изобретения. Почти каждый солдат участвовал во всероссийских и международных научно-практических конференциях. Некоторые становились призёрами и победителями конкурсов.

По словам Виктора Мерзлова, утверждения, что за год нельзя осуществить что-то серьёзное, неоправданны.

Из 34 солдат первого комплекта этой научной роты 17 продолжают службу офицерами

Младший сержант Антон Шарафутдинов имеет, к примеру, только положительные отзывы от командиров. Перед увольнением в запас занял первое место в конкурсе научных работ на международном молодёжном форуме «Будущее авиации и космонавтики за молодой Россией» в номинации «Молодой учёный». На его изобретение оформляется патент. Вместе с товарищем-сослуживцем Вячеславом Звонниковым Антон занимался совершенствованием компрессора авиационного двигателя. Их задачей было свести к минимуму возникающие в агрегате завихрения, снижающие КПД. Антон, как теоретик, просчитывал все варианты на компьютере, а Вячеслав проверял расчёты, поливая вращающийся ротор компрессора специальной подкрашенной жидкостью. Это позволяло увидеть вредоносную турбулентность. Результатом стало заключение: КПД при определённых условиях повышается на 10–15 процентов. А это, как говорят молодые учёные, немало.

Роман Мачехин получил премию «Архимед-2014» и золотую медаль за модернизированный способ буксировки летательного аппарата.

Другой солдат, Максим Теницкий, занимается построением математической модели летательного аппарата. Сейчас это Як-130, но, переставив значения в программе, можно смоделировать Су-35 или любую другую машину. Когда модель будет готова, она подвергнется виртуальным испытаниям: боковой ветер, зона турбулентности и другие. Проанализировав поведение самолёта в критических ситуациях, можно будет выработать рекомендации для конструкторов и экипажа: что можно улучшить и как действовать в случае непредвиденных обстоятельств.

Ефрейтор Сергей Поздняков занимался информационным обеспечением экипажа воздушного судна в нештатных ситуациях. Вместе с сослуживцами он выступал со своей темой на нескольких научно-практических конференциях.

Операторы научной роты будут задействованы и в подготовке международной выставки «Армия-2015».

Как рассказал нам в личной беседе начальник Академии ВВС, генерал-лейтенант Геннадий Зибров, большинство из отслуживших в научной роте либо остаются в рядах Вооружённых Сил, либо уходят на предприятия оборонно-промышленного комплекса. Согласно приказу министра обороны и в соответствии с законодательством РФ желающие заключают первый контракт с Вооружёнными Силами, получают воинское звание лейтенант и назначаются на офицерскую должность. Из 34 человек первого набора 17 получили лейтенантские погоны лично из рук министра обороны, из 26 солдат второго призыва желание заключить контракт и продолжить службу на офицерских должностях изъявили 11.

ФОТО АВТОРА

Военно-криминальная хроника ★★★

ИЗ КУРСАНТОВ В АРЕСТАНТЫ

Вынесен приговор бывшему первокурснику Череповецкого высшего военного инженерного училища радиоэлектроники Владиславу Лешукову.

Расследованием уголовного дела и в суде установлено, что в декабре прошлого года Лешуков, находясь в казарменном расположении и желая продемонстрировать мнимое превосходство над своим сослуживцем Омельченко, под надуманным предлогом избил последнего.

Свою вину в совершении преступления, предусмотренного ч. 1 ст. 335 УК РФ (нарушение уставных правил взаимоотношения между военнослужащими при отсутствии между ними отношений подчинённости), Лешуков признал в полном объёме. При назначении наказания суд счёл смягчающими обстоятельствами то, что Лешуков ранее к уголовной ответственности не привлекался, по службе характеризуется положительно, раскаялся в содеянном.

В связи с изложенным Вологодский гарнизонный военный суд назначил Лешукову наказание в виде содержания в дисциплинарной воинской части сроком на 3 месяца условно с испытательным сроком 3 месяца.

ЗАХОТЕЛОСЬ ПРОУЧИТЬ…

Рядовой Левон Касемян из войсковой части 01228 признан виновным в совершении преступления, предусмотренного ч. 1 ст. 111 УК РФ (умышленное причинение тяжкого вреда здоровью).

Следствием и судом установлено, что 30 ноября прошлого года на территории части Касемян, желая проучить сослуживца за то, что тот без разрешения взял принадлежащий другому военнослужащему мобильный телефон, нанёс ему два удара кулаком в область левого подреберья, причинив тупую травму живота с повреждением селезёнки, то есть тяжкий вред здоровью.

Майкопский гарнизонный военный суд назначил Касемяну наказание в виде лишения свободы сроком на 1 год 3 месяца с содержанием в дисциплинарной части. Кроме того, судом удовлетворён гражданский иск потерпевшего о взыскании в качестве компенсации вреда 250 тысяч рублей.

Полосу подготовил Владимир МОХОВ при содействии Главной военной прокуратуры.

Куда девались тягачи?

Вопрос не праздный: три АТС-59Г не найдены до сих пор

В военном следственном отделе СК РФ по Новосибирскому гарнизону завершено расследование уголовного дела в отношении военнослужащего в/ч 72154 майора Юрия Сазыкина, обвиняемого в совершении преступления, предусмотренного ч. 4 ст. 160 УК РФ.

С декабря 2010 по январь 2014 года Сазыкин служил заместителем командира батальона по материально-техническому обеспечению. Разумеется, вооружение и военная техника были вверены ему по должности.

Два с половиной года служба у Юрия Ивановича шла вполне нормально, пока в мае-июне 2012-го из другой воинской части в батальон не передали пять гусеничных артиллерийских тягачей АТС-59Г.

Едва офицер взглянул на эту технику, как в голове его мелькнула мысль: на этом можно неплохо заработать. «Танк или БМП коммерсантам не продашь и в аренду не сдашь, а тягач – запросто!» - подумал предприимчивый майор. Ведь с помощью АТС-59Г можно буксировать прицепы, перевозить людей и различные грузы весом до трёх тонн. Причём передвигаться такой транспорт может по всем видам дорог и бездорожью.

1,7 МЛН РУБЛЕЙ

В такую сумму оценивается имущественный вред, нанесённый Министерству обороны майором Сазыкиным.

Используя служебное положение, Сазыкин приказал старшим сержантам Шамилю Магомедову и Владимиру Швинку отбуксировать на автомобиле КамАЗ три артиллерийских тягача с территории отдельного ремонтно-восстановительного батальона в город Обь на территорию ООО «Сибирский Гидромаш», принадлежащую на праве собственности гражданину Владимиру Быкову и арендуемую для предпринимательской деятельности его сыном Романом. В то время старшие сержанты ещё не осознавали преступного характера действий майора Сазыкина и выполнили его указание.

В результате преступных действий в период с третьей декады мая по вторую декаду июля 2012 года три АТС-59Г были обращены в пользу майора Сазыкина, а также в пользу третьих лиц. Таким образом, офицер и его компаньоны получили возможность пользоваться и распоряжаться техникой по своему усмотрению. А Министерству обороны был причинён имущественный вред в сумме около 1,7 млн рублей. Ведь тягачи до сих пор так и не вернулись в воинскую часть, потому что их не нашли…

При расследовании этого уголовного дела интерес представляет деятельность органов предварительного следствия по опровержению версии стороны защиты. Например, по утверждению отца и сына Быковых, они не приобретали у майора Сазыкина похищенные им три АТС-59Г, а 13 июля 2012 года на учёт в инспекции Гостехнадзора Новосибирской области поставили три таких же тягача, приобретённых ранее в подразделениях МЧС России через ЗАО «Защита».

Для опровержения этой версии органами предварительного следствия были истребованы сведения о наличии АТС-59Г на балансе подразделений МЧС, а также сведения о реализации подобной техники частным лицам за период с 2003 по 2012 год. Была получена информация, что АТС-59Г подразделения МЧС гражданам Быковым, а также ЗАО «Защита» не реализовывали, так как на балансе «чрезвычайного» министерства такая техника не числится. Также были получены документальные подтверждения, что для постановки на учёт трёх АТС-59Г в инспекцию Гостехнадзора Роман Быков представил подложные документы о приобретении этой техники в ЗАО «Защита».

Военным следователям удалось установить местонахождение бывших сотрудников ЗАО «Защита», которое прекратило свою деятельность в 2013 году. Допрошенные в качестве свидетелей, они также опровергли версию о том, что Быковы не приобретали у майора Сазыкина похищенные им тягачи, а 13 июля 2012 года на учёт в инспекцию Гостехнадзора были поставлены три тягача, ранее якобы приобретённые Романом Быковым в подразделениях МЧС.

Справедливый приговор неминуем.

Старший лейтенант юстиции Максим АКУЛОВ.

Тарас РУДЫК ★

«Танк или БМП коммерсантам не продашь и в аренду не сдашь, а тягач – запросто!» – подумал офицер с жилкой предпринимателя

Военный прокурор разъясняет ★★★

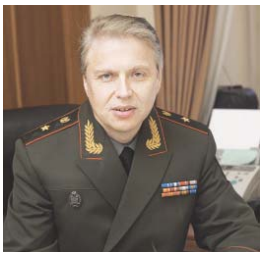

На вопросы читателей отвечает начальник управления Главной военной прокуратуры генерал-майор юстиции Александр НИКИТИН

ОТКАЗ В СУБСИДИИ НЕОБОСНОВАН

Увольняюсь по состоянию здоровья. Признан нуждающимся в жилье в феврале 2014 года, документы сдал на получение жилищной субсидии. Но в Ростовском региональном управлении жилищного обеспечения (РУЖО) говорят: есть указание обеспечивать только тех, кто принят в очередь до 2012 года (указание это ни в одном нормативно-правовом акте не прописано). Возникает вопрос: везде говорят, что все военнослужащие, принятые на учёт до 2012 года, уже обеспечены жилищной субсидией (естественно, кто изъявил такое желание). Тогда почему не обеспечивают нас – тех, кто принят в очередь после 2012 года?

Андрей ПЕРЕПЁЛКИН, Ростов-на-Дону. belka51532@mail.ru

Законодательство не содержит норм, ограничивающих право обеспечения вышеуказанной субсидией лиц названной категории, принятых на жилищный учёт после 2012 года.

В случае необоснованного отказа должностными лицами в предоставлении вам данной субсидии вы вправе обратиться с жалобой по этому вопросу в военную прокуратуру гарнизона.

ОТ РЕДАКЦИИ

Уважаемые читатели, свои вопросы, связанные с реализацией прав в сфере прохождения военной службы, трудовых отношений и социальной защиты, присылайте в редакцию «Красной звезды» или по электронной почте: VladimirMok@redstar.ru

Формат рубрики «Военный прокурор разъясняет» предусматривает ответы на вопросы, связанные с применением законодательства, разъяснением его положений, регулируемых им сфер жизнедеятельности, возможностей применения норм закона в типичной или конкретной ситуации.

Обращения, содержащие сведения о готовящихся либо совершённых правонарушениях, требующие проведения прокурорской проверки и принятия мер реагирования, следует направлять в органы военной прокуратуры по месту события либо на официальный сайт Главной военной прокуратуры http://gvp.gov.ru в раздел «Интернет-приёмная».

Осечки быть не должно!

Роман БИРЮЛИН ★

Ничего кроме победы над командой Черногории не устроит россиян в сегодняшнем матче.

Сегодня в 22.45 по московскому времени сборная России по футболу проведёт очередной матч отборочного турнира чемпионата Европы 2016 года, который следующим летом состоится во Франции. Соперником подопечных Фабио Капелло станет национальная команда Черногории. Игра пройдёт на стадионе «Градски» в Подгорице. В параллельных матчах группы G встретятся Лихтенштейн с Австрией, а Молдавия с Швецией.

После четырёх сыгранных матчей наша сборная с пятью очками занимает третье место в своей отборочной группе, отставая от идущей второй команды Швеции на один балл и на пять от лидеров – австрийцев.

Если сравнивать с последним матчем нашей команды против сборной Австрии (0:1), то нужно сказать, что Фабио Капелло произвёл ряд изменений. В команде появились либо дебютанты сборной, например Игорь Портнягин и Иван Новосельцев, либо те, кто играл за неё несколько лет тому назад, как Дмитрий Торбинский.

Безусловно, в дни, когда проходили открытые для представителей СМИ тренировки команды, журналистов особенно интересовали эти игроки.

– Очень обрадовался вызову в сборную, – признался защитник «Ростова» Иван Новосельцев. – Всегда стремился к этому, работал над собой. Честно говоря, вызов стал неожиданностью, но я очень доволен. Как узнал о вызове? Не поверите: из Интернета, точнее из соцсетей. Друзья и товарищи сразу стали поздравлять. Конечно, позвонили и самые близкие для меня люди – родители и любимая девушка. Что скрывать, приятно. Особенно приятно, что приглашение опровергает тезис о том, что в сборную можно попасть только из московской команды или «Зенита». Оказывается, можно и из «Ростова», несмотря на то что клуб сейчас переживает не лучшие времена и находится на последнем месте в чемпионате страны.

– Надеюсь, что после матча в Черногории настроение будет таким же хорошим и приподнятым, каким оно было, когда мне сообщили, что Фабио Капелло решил вызвать меня на сбор, – смущаясь, сказал ещё один новичок сборной – нападающий «Рубина» Игорь Портнягин, который в минувшем туре первенства страны забил гол «Ростову» (2:0). – Говорят, что моё приглашение связано с проблемой команды в нападении, мол, Кокорин не забивает, Дзюба не всегда появляется на поле у себя в команде, а Кержаков уже давно не попадает в заявку «Зенита». Хочется верить, что это не так. Ведь тренировки показывают, что и Саша Кокорин, и Артём Дзюба находятся в неплохой форме, просто что-то не клеится в клубе. Ребята же очень хотят забить. А забив раз, забьют и второй, и третий мяч. Знаю по себе. Сам попадал в такие ситуации: работаешь-работаешь на тренировках, а в официальных играх мяч в ворота не идёт.

Один из героев четвертьфинального матча чемпионата Европы 2008 года Россия – Нидерланды (3:1) Дмитрий Торбинский признался, что возвращение в команду спустя четыре года (последний раз он играл за сборную 2 сентября 2011-го против Македонии) можно сравнить с дебютом в сборной, так как испытываемые чувства схожи. И тогда, и сейчас приходится знакомиться и с главным тренером, и с новыми партнёрами по команде.

– Приятно вернуться в команду, с которой была одержана самая главная победа в карьере, а именно «бронза» чемпионата Европы, – вспоминает события семилетней давности полузащитник Торбинский. – Приятно вновь примерить футболку сборной, тренироваться вместе со старыми друзьями. Уверен, из Подгорицы увезём три очка, ошибаться уже нельзя. Это было бы провалом.

Нам же остаётся сегодня болеть за сборную России!

Наша сборная по футболу разочаровывала россиян столько раз, что лимит доверия и терпения уже исчерпан

Цифры и факты ★★★

АНТИРЕКОРД ПОСЕЩАЕМОСТИ

В чемпионате России по футболу установлен ещё один антирекорд посещаемости. Аудитория всех восьми матчей 20-го тура первенства страны составила 61 378 человек. Это худший результат текущего сезона.

Ниже посещаемость была только в десятом туре – 55 533. Правда, один матч этого тура («Амкар» – «Динамо») ещё не сыгран.

Самым посещаемым матчем тура стал матч «Торпедо» – «Спартак»: 20 147 зрителей. А меньше всего зрителей пришло на игру «Арсенал» – ЦСКА: 1300. Напомним, что эта встреча состоялась в Москве на МСА «Локомотив». Отметим, что и «Уфа» принимала «Краснодар» не у себя дома в Уфе, а в Саранске. Кроме того, игра «Урала» с «Амкаром» состоялась в закрытом манеже.

После 20-го тура средняя посещаемость игр чемпионата опустилась до отметки 10 523 человека, что по-прежнему является худшим результатом в XXI веке.

«АРСЕНАЛ» НЕ СОБИРАЛСЯ ЕХАТЬ В МОСКВУ

Тульский футбольный клуб «Арсенал» не поехал бы вообще на игру чемпионата России против московского ЦСКА, если бы это не наказывалось штрафом в полтора миллиона рублей, заявил главный тренер тульской команды Дмитрий Аленичев.

«Никогда ни о чём не жалею. Считаю, что поступил принципиально, и, если бы у меня была возможность принять решение заново, сделал бы то же самое. Но скажу вам: если бы не большие штрафы, предусмотренные регламентом и телевидением, команда вообще не поехала бы играть в Москву. 0:3 - и полтора миллиона рублей штрафа. Но, к сожалению, у нас таких денег нет», – сказал Аленичев.

Спортивный калейдоскоп ★★★

ШАНС ДАДУТ КАЖДОМУ

Главный тренер сборной России по хоккею Олег Знарок прокомментировал состав команды, которая приступила к подготовке к матчам Евровызова (5–10 апреля, Германия, Швейцария) и Евротура (16 и 18 апреля, Финляндия, 24 и 25 апреля, Мытищи):

– Для национальной сборной – 2015 стартует самый интересный и самый напряжённый этап, с наступлением которого всех и поздравляю. На протяжении всего апреля готовимся к главному турниру года – чемпионату мира в Чехии. Готовимся как через тренировочную работу в Новогорске, так и через официальные матчи Евровызова и Евротура.

Многие ли игроки, вызванные на сбор, поедут в Чехию? По большому счёту, никаких квот не существует и каждый игрок получит шанс. Всё будет зависеть от нашей совместной работы. При этом внимательно следим и за плей-офф КХЛ, и за финишем регулярного чемпионата в НХЛ.

Новогорский этап подготовки к чемпионату мира сложно переоценить. По сути, год назад фундамент успеха в Минске мы заложили именно в апрельском Новогорске, предложив игрокам хороший объём работы. Так что впереди новый, отнюдь не лёгкий апрель.

В ЛИГУ ЧЕМПИОНОВ ЧЕРЕЗ ЛИГУ ЕВРОПЫ

Генеральный секретарь УЕФА Джанни Инфантино рассказал, как будут распределяться места в еврокубках для стран, чьи клубы станут победителями Лиги чемпионов и Лиги Европы. Напомним, ранее сообщалось, что начиная с сезона-2014/15 победитель Лиги Европы будет участвовать в Лиге чемпионов в следующем сезоне.

«Выигравшие Лигу чемпионов или Лигу Европы клубы не принесут своей ассоциации увеличения состава участвующих в следующем сезоне еврокубков команд за одним исключением. Ассоциации получат дополнительное место только в случае, если выигравшие Лигу чемпионов или Лигу Европы клубы не смогут гарантировать себе выход в еврокубок через национальное первенство или Кубок страны.

И ещё одно важное уточнение. Например, у ассоциации четыре места в Лиге чемпионов. Если клуб из этой страны выигрывает в предыдущем сезоне Лигу Европы, то ассоциация получает пятую путёвку в престижнейший еврокубок. Если этот клуб уже пробился в Лигу чемпионов через национальное первенство, то у ассоциации остаётся четыре места. Если этот клуб на внутренней арене заработал путёвку в Лигу Европы, то в итоге пять команд играют в Лиге чемпионов и две вместо трёх – в Лиге Европы», – заявил чиновник УЕФА.

Таким образом, для того чтобы у России было три места в Лиге чемпионов в следующем сезоне, «Зениту» необходимо выиграть Лигу Европы (в четвертьфинале питерцы сразятся с «Севильей»), а в чемпионате России занять место не ниже второго.

ПЛАТИНИ СОХРАНИЛ СВОЙ ПОСТ

Экс-нападающий сборной Франции, трёхкратный обладатель «Золотого мяча» Мишель Платини во второй раз переизбран на должность президента Союза европейских футбольных ассоциаций (УЕФА). Об этом было объявлено на конгрессе УЕФА в Вене. Отметим, что выборы проходили на безальтернативной основе, Платини был единственным кандидатом.

«Спасибо друзьям, спасибо моей семье и спасибо тем, кто голосовал за меня в 2007, в 2011 годах и сейчас», - сказал француз.

Выступая перед началом работы конгресса, Платини отметил, что за последние восемь лет под его руководством европейский футбол преодолел ряд трудностей.

«Мы вместе приняли ряд важных для европейского футбола и национальных ассоциаций Европы решений, - приводит слова Платини официальный сайт УЕФА. - Большинство этих проектов стали результатом наших совместных обсуждений или ваших дискуссий, в которых мы имели честь принимать участие. Конечно, среди прочего я думаю о чемпионате Европы с участием 24 сборных, который станет великолепным фестивалем футбола и уже подарил нам самую захватывающую и интересную квалификацию в истории».

Дембель ★★★

В ЖИЗНЬ – ПО АРМЕЙСКОМУ РУМБУ

Рядовой запаса Михаил НИКОЛАЕВ:

– Так получилось, что до призыва в армию с выбором жизненного пути я толком не определился: окончил в Петербурге среднюю школу, отнёс документы в медицинский вуз, а потом, не дожидаясь результатов приёма, раздумал: не моё, дескать, это дело – людей лечить... На шее у родителей, правда, не сидел: до осени перебился лаборантом в НИИ, а потом уже получил повестку.

В армии, окончив танковую «учебку», почему-то попал в топографический взвод. Не знаю, как пошла бы служба в танкистах, но в этом подразделении я оказался на своём месте. С ранней весны до поздней осени наша небольшая группа во главе с офицером выполняла задачи в лесах, среди сопок, озёр. Некоторых сослуживцев такой расклад не очень-то устраивал – лишь со временем привыкли, а мне он сразу пришёлся по душе. Я хоть и горожанин, но часто выезжал с отцом и матерью в глубинку собирать грибы, ягоды, лекарственные растения. Плюс к этому рыбалка. Словом, попал в свою стихию.

Освоил специальность топогеодезиста, не раз получал поощрения. Как подметил командир взвода старший лейтенант Сергей Антонов, служба подарила мне «компас», с которым теперь иду по жизни. Иными словами, я определился, чем заниматься на «гражданке» – осознанно пошёл в строители. Причём пропуском в бригаду, выполняющую квалифицированные работы, стала для меня именно срочная служба в армии.

Один за всех ★★★

НИКОЛАЙ ГАЙЧУК

ПРИЗВАН **3 июля 2014 года из села Малиновки Приморского края.**
СЛУЖИТ **на подводной лодке «Усть-Камчатск».**

– Наверняка уже и в боевых походах побывал?

– Пока не пришлось, но скоро выйдем в море и я стану настоящим моряком. А сейчас, помимо несения верхней вахты (кстати, 25 зачётов для этого сдал), усиленно готовлюсь к испытаниям на допуск к самостоятельной работе за приборами заведования. Тут много нужно выучить, запомнить, словом, потрудиться головой, чтобы освоить комплекс гидроакустика. Помогают офицеры боевой части: капитан-лейтенант Василий Юрьевич Жунтов, старшие лейтенанты Михаил Сергеевич Тугарин, Игорь Александрович Матвиец.

– А чем интересна служба на дизельной субмарине сельскому пареньку?

– После окончания морского колледжа во Владивостоке я желал служить только на флоте. И считаю, мне очень повезло, что попал на подлодку, экипаж которой силён боевыми традициями, завоёвывает кубки главкома ВМФ. Правда, в учебном центре получил специальность электрика-автоматчика и начал было службу на надводном корабле, а теперь вот переучиваюсь. Но всё ещё впереди. А служба действительно интересная, и люди окружают меня интересные. Уже подумываю проситься на контракт. Это стабильность в жизни, приемлемое денежное довольствие, перспектива с жильём.

– Родители-то не против?

– Одобряют! И Машенька моя не возражает.

Беседовал
Константин ЛОБКОВ ★

«Мисс «Красная звезда» ★★★

ЕКАТЕРИНА КУРАНОВА

г. Ногинск-9

САМАЯ ЯРКАЯ ЗВЕЗДА

Милые девушки, коллеги-фотографы, товарищи по строю!

Приглашаем вас принять участие в конкурсе нашей газеты «Мисс «Красная звезда».

Творческое мастерство фотографов и красоту представительниц армии России смогут оценить все читатели «Красной звезды». Для участия в конкурсе необходимо прислать в адрес редакции снимки портретного плана с высоким разрешением (240 dpi), с указанием имени и фамилии мисс, места её проживания, службы, а также данных об авторе фото. Напишите небольшой рассказ о себе – чем увлекаетесь, что любите, что читаете и предпочитаете.

Лучший снимок месяца будет определён по итогам вашего голосования на сайте ***www.redstar.ru***

Фото Сергея ИВАНОВА.

Электронная почта конкурса:
missredstar@yandex.ru

Служба online ★★★

В рубрике «Служба online» мы продолжаем отражать хронику службы двух солдат, части которых дислоцированы в Астрахани и на Камчатке.

ПО СИГНАЛУ ТРЕВОГИ

Такая служба мне нравится. У нас снова учение: в пять утра дивизион «Рубеж» был поднят по тревоге. Все технические средства дивизиона вместе с пусковыми установками, все мы в полной экипировке с оружием выдвинулись на позиции, расположенные в поле, за пределами города. По уже сложившейся традиции мне доверили регулировать движение транспорта, покидающего парковую зону.

Прибыв на место, сразу же окунулись в учебный процесс. Сначала прошли тренировки по РХБЗ: сдавали зачёты по надеванию противогазов и защитных комплектов. Справились все. Затем приступили к развёртыванию своего заведывания: пусковых установок, загрузочного устройства. До этого подобные действия мы выполняли только в парке, можно сказать, в идеальных условиях. В обстановке же, приближенной к боевой, с соответствующим рельефом местности, в грязи, смешанной со снегом, в лужах и, самое главное, с личным оружием за спиной (его мы не оставляли ни на минуту), работать было гораздо сложнее. Но ведь именно в таких условиях солдат закаляется, приобретает практический опыт. Наконец, именно в таких условиях человек полностью раскрывается, показывая, на что способен и что собой представляет.

Что касается нас, то мы работали дружно и слаженно. И результаты не заставили себя долго ждать. В первую попытку подстыковали и отрегулировали загрузочное устройство за пять минут. На вторую попытку нам потребовалось уже чуть более двух минут. Итог вдохновляет, особенно если учесть, что для оценки «отлично» достаточно было и первого результата. Такими вот темпами мы скоро будем практиковаться с реальными изделиями. Во всяком случае, нам этого очень хочется.

Рядовой Вадим СТАНЧУК.

Бородинское поле Николая Савельева

У полковника в отставке Николая Савельева, как он говорит, три главных праздника – День защитника Отечества 23 февраля и два Дня Победы: 9 мая и 3 сентября. В нынешнем году он готовится отметить ещё и свой личный юбилей: 23 марта Николаю Тимофеевичу исполняется 90 лет.

Александр ПАСМУРЦЕВ ★

Родился он в 1925 году в Москве. За год до начала Великой Отечественной войны, после окончания школы-семилетки, поступил в школу механизации сельского хозяйства, чтобы освоить специальность «механик машинно-тракторной станции». Весть о начале войны застала его в июне 1941 года на практике в одном из подмосковных колхозов. Вместе с товарищами по учёбе Николай отправился в военкомат, просился на фронт, но 16-летнему пареньку отказали: «Возрастом пока не вышел. Учись, работай. Придёт и твоё время служить».

Летом и осенью 1941-го, когда гитлеровцы наступали на Москву, он трудился на тракторе не на сельских нивах, а под бомбёжками и обстрелами возводил оборонительные рубежи вокруг столицы. «Довелось тогда поработать и на Бородинском поле, под Можайском, – вспоминает Николай Тимофеевич. – А следующей весной ремонтировал и готовил сельскохозяйственную технику к посевной – стране и фронту нужен был хлеб».

Призвали Николая Савельева в армию только в ноябре 1942 года. Вот что осталось в его памяти о тех днях.

– В конце декабря нас привезли под Йошкар-Олу, где находился огромный учебный центр по подготовке кадров для фронта. Обмундировали, постригли и принялись распределять по воинским частям. Заседала комиссия из 6-7 офицеров, нас приглашали по одному. Распределяли кого в пехоту, кого в сапёры… А отец мой, помню, говорил: придётся служить в армии – иди, как я в Первую мировую, в тяжёлую артиллерию. Офицеры расспрашивают об образовании, а у меня тогда семь классов было и почти два года школы механизации. И вдруг вопрос: «На каком-нибудь музыкальном инструменте играете?» – «Немножко на гитаре, – говорю, – немножко на мандолине, немного на гармошке…» – «А на каком лучше?» – «На балалайке…» – «Ну-ка, играй!» Дали балалайку, сыграл… «Вот и отлично, – слышу резюме. – Записываем вас в школу радиоспециалистов».

До мая 1943 года Николай

Савельев учился на связиста, а потом грамотного и толкового парня отправили в сержантскую школу. Через два месяца ему присвоили звание сержанта и квалификацию радиста 2-го класса – и на Волховский фронт, в полк, который обеспечивал связь командованию. Не доехали ещё до места назначения, как эшелон попал под бомбёжку – и сразу семеро из 37 радистов погибли.

Сержант Савельев участвовал в освобождении Новгородской и Псковской областей, Белоруссии и Прибалтики, а весной победного 1945-го – в штурме Кёнигсберга. Но для Николая Тимофеевича и его однополчан мир ещё не наступил.

– Наш полк вывели из Восточной Пруссии, разместили в одном из бывших пионерских лагерей. Подлечили людей, «подшаманили» технику. А 30 июня 1945-го погрузили в эшелон и повезли на восток. Вообще-то к нам, радистам, кое-какая информация поступала, и мы уже знали, что готовится война с Японией. Эшелон разгрузили в Чите, и некоторые из подразделений полка передали Ставке во главе с маршалом Василевским. Нам предстояло обеспечивать связью прибывающие войска, а прибывало их с запада очень много. 28 июля нас снова погрузили в эшелон, повезли и разгрузили уже в Хабаровске, а там своим ходом мы отправились в Уссурийск…

Их подразделение обеспечивало связь Ставки Главного командования советских войск на Дальнем Востоке с командованием и соединениями 1-го Дальневосточного фронта, наступавшими на самом трудном направлении.

– Мы двигались в глубь Маньчжурии до города Муданьцзян, – вспоминает Николай Тимофеевич. – Потом мобильную радиостанцию, где я служил, придали дивизии, которая наступала на Цзямусы. С этой дивизией мы дошли до Харбина. Там нас и застало известие: война закончилась. Наш командир полковник Бранделис, латыш, построил

полк и отдал приказ: «Солдатам и офицерам выдавать по двести граммов водки, а женщинам – по сто пятьдесят граммов и коробке конфет!» У нас ведь и девушки служили – телефонистками, радистками…

В школу радиоспециалистов колхозного тракториста Савельева привели умение играть на балалайке и музыкальный слух

Впрочем, и на востоке война не была лёгкой. Подразделения Квантунской армии оказывали серьёзное сопротивление, а, к примеру, под Муданцзяном, где довелось наступать связисту Николаю Савельеву, японцы сдерживали наши войска в течение нескольких дней и даже яростно контратаковали. Да и потом, после разгрома основных сил японцев, многие их подразделения устраивали диверсии.

Его служба не закончилась и после второй Победы – 3 сентября 1945 года. Старшину Савельева отправили учиться в Ульяновское военное училище связи. Так и дошёл он по трудным ступеням офицерских должностей от лейтенанта до полковника, став в итоге заместителем командира одной из лучших бригад связи Дальневосточного военного округа.

В 1976 году Николая Тимофеевича пригласили преподавателем цикла гражданской обороны в Хабаровский политехнический институт (ныне – Тихоокеанский государственный университет). В этой должности он трудился более 20 лет. И не только читал лекции и проводил практические занятия, но и своими руками и по собственному проекту создал уникальный, оборудованный всевозможными хитрыми инженерными приспособлениями и тренажёрами класс гражданской обороны.

И в 1997 году полковник Савельев на пенсию не ушёл: его попросили возглавить совет ветеранов вуза. Должность эта вовсе не парадно-представительская, а самая что ни на есть хлопотная. Сферой ответственности Николая Тимофеевича стала повседневная забота о нуждах сотен ветеранов университета, организация помощи им в решении бытовых вопросов вплоть до ремонта квартир и организации медицинского обслуживания. А кроме того, привлечение фронтовиков, ветеранов боевых действий, офицеров запаса, которых в вузе работает немало, к военно-патриотической работе с молодёжью. Именно благодаря настойчивости Савельева в 2010 году в музее истории университета появился новый зал, посвящённый памяти тех, кто участвовал в Великой Отечественной войне и Второй мировой войне на Дальнем Востоке, а также тружеников тыла.

– Я поражаюсь энергии и жизнелюбию Николая Тимофеевича, которые не поддаются даже напору времени. Я ведь помню его ещё с тех пор, когда в 1976 году сам стал студентом, – говорит о ветеране ректор университета Сергей Иванченко. – Он всегда был и остаётся примером для всех нас, живым символом поколения, которое победило в Великой Отечественной войне. Для нас уже привычным стало, что он в праздничные дни, будь то 23 февраля, 9 мая или 3 сентября, непременно участвует во всех торжественных мероприятиях и обязательно выступает перед молодёжью. Его слова, подкреплённые опытом всей жизни, неизменно находят отклик в юных сердцах.

Глядя на Николая Тимофеевича, невольно ловишь себя на мысли: в невероятно ожесточённой схватке с сильным врагом мы победили не столько силой оружия, сколько силой духа, преданностью долгу, которые отличали великое поколение фронтовиков. Низкий им поклон.

Вторая мировая война для старшины Николая САВЕЛЬЕВА закончилась в Харбине.

Фото из архива Николая САВЕЛЬЕВА.

Кулинарный марафон «Обедом поделись с другом!» ★★★

Сметанник

«Если вы любите печь пироги, попробуйте такой рецепт очень вкусного сметанного пирога, который давным-давно придумали мы с дочерью, – написала в редакцию психолог Марина Морова из Саратова. – Пирог печётся очень быстро, но он должен пропитываться кремом несколько часов, поэтому лучше на ночь поставить его в холодильник. Приятного аппетита!»

Подготовила Тамара САПЕГИНА ★

Ингредиенты

- 8 стол. л. муки,
- 100 г сахарной пудры,
- 1 стол. л. какао,
- 1 ч. л. разрыхлителя,
- 100 г сливочного масла ,
- 1 банка сгущёнки,
- 700 г сметаны 20 процентов.

Приготовление

Взбиваем масло комнатной температуры с яйцами. Добавляем сгущёнку и продолжаем взбивать. Потом, добавив разрыхлитель, снова взбиваем 30 секунд. В тесто просеиваем муку и лопаточкой перемешиваем быстрыми круговыми движениями тесто. Поделив тесто на 2 равные части, в одну часть добавляем какао, перемешиваем. В разъёмную форму, смазанную жиром, выливаем одну часть теста и выпекаем в разогретой до 180 градусов духовке до золотистого цвета. Вторую часть выпекаем так же. Делаем крем: взбиваем несколько минут сметану с сахарной пудрой. Разрезаем коржи вдоль и всё щедро смазываем кремом. Сверху торт можно посыпать орехами или бисквитной крошкой. И последнее: ставим сметанник в прохладное место на несколько часов, чтобы он пропитался.

Зелёная аптека ★★★

НАСТОЙ ИЗ СОСНОВЫХ ШИШЕК

Хвойные настойки и отвары применяют в лечении лёгочных заболеваний, при проблемах желудочно-кишечного тракта, для повышения иммунитета и гемоглобина в крови. А ещё это незаменимый помощник при лечении людей, перенёсших инсульт.

Лекарственный настой из шишек сосны можно приготовить самостоятельно. Для этого пригодны шишки первого года созревания. Собирать их можно с 20 июня до середины июля. В это время они достаточно зрелые и твёрдые, но ещё не огрубевшие и не раскрытые. Пять сосновых шишек надо промыть в воде и мелко порезать, залить 300 граммами спирта или водки. Завязать марлевой салфеткой и оставить в тёмном месте на 10–14 дней. Ежедневно по нескольку раз встряхивать настойку. Затем процедить и добавить в настой чайную ложечку виноградного уксуса (за неимением его можно использовать любой плодовый уксус).

Употреблять лекарство 1 раз в сутки после еды, желательно утром. Дозировка – одна чайная ложка настойки на бокал горячего некрепкого чая с мёдом. Нельзя превышать дозировку. Курс лечения продолжительный и составляет 6 месяцев.

Это лекарство в комплексе с назначением и рекомендациями лечащего врача помогает восстановить речь, координацию движений.

Тамара САПЕГИНА ★

Разминка для эрудитов ★★★

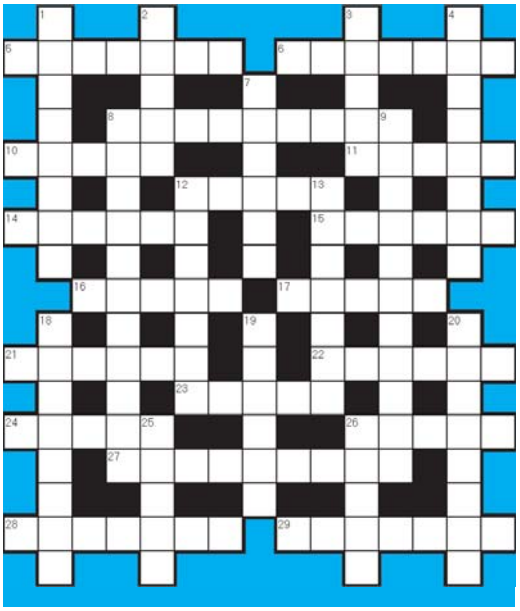

По горизонтали: 5. Единица вместимости и объёма в США, Великобритании и ряде других стран (относительно нефти в США – 159 л). 6. Совокупность всех снастей судна. 8. Испанский писатель (1547-1616 гг.), автор романа «Хитроумный идальго Дон Кихот Ламанчский». 10. Жёсткая сумка для ношения за спиной. 11. Коробочка для ручек, карандашей. 12. Место, где начинается река, ручей. 14. Рядовой флота. 15. Атмосферная влага в виде дождя, снега. 16. Сборник географических карт. 17. План местности. 21. Остатки стоптанной и изодранной обуви, едва прикрывающие ноги. 22. Этот шанцевый инструмент называют другом солдата. 23. Часть электрической машины с обмоткой. 24. Стихотворение А.С. Пушкина. 26. Улица, обсаженная с обеих сторон деревьями. 27. Областной центр на Украине. 28. Грызун с ценным тёмным мехом. 29. Научное произведение; международный договор.

По вертикали: 1. Драма М.Ю. Лермонтова. 2. Апрельский знак Зодиака. 3. Закрытое помещение под церковью или на кладбище для размещения гробов. 4. Жрица бога вина и веселья в античном мире. 7. 39-й президент США (1977-1981 гг.). 8. Отдел учреждения, орган, исполняющий организационно-руководящую работу. 9. Российский город-- герой в особым статусом. 12. Государство в Европе. 13. Морское судно. 18. Рыболовная снасть с катушкой и блесной. 19. Вступительная часть литературного или музыкального произведения. 20. Выдаваемый военнослужащему документ об удовлетворении довольствием. 25. Доход с капитала. 26. Драгоценный камень.

ОТВЕТЫ

По горизонтали: 5. Баррель. 6. Такелаж. 8. Сервантес. 10. Ранец. 11. Пенал. 12. Исток. 14. Матрос. 15. Осадки. 16. Атлас. 17. Карта. 21. Опорки. 22. Лопата. 23. Якорь. 24. Анчар. 26. Аллея. 27. Тернополь. 28. Окатара. 29. Трактат.

По вертикали: 1. Маскарад. 2. Телец. 3. Склеп. 4. Вакханка. 7. Картер. 8. Сервантес. 9. Севастополь. 12. Истания. 13. Корабль. 18. Спиннинг. 19. Пролог. 20. Аттестат. 25. Рента. 26. Алмаз.

На весёлой волне ★★★

На американской базе в бассейн, где готовят боевых дельфинов, опустили микрофон, чтобы записать разговор умных животных. Дельфины смотрят на микрофон, и один говорит другому:

– Слушай, дружище, скажи-ка что-нибудь по-русски, вот забегают!

* * *

Маленький Дима спрашивает отца:

– Папа, а как я на свет появился?

– Мы с мамой купили тебя в супермаркете.

Ваня как-то подозрительно посмотрел на родителя, но ничего не сказал. А вечером, когда сын улёгся спать, тот увидел на столе его дневник. Последняя запись гласила: «Сегодня говорил с отцом на сексуальную тему. Дуб дубом».

* * *

Звонит телефон. Муж снимает трубку. Послушав, раздражённо отвечает:

– Не знаю, звоните в бюро погоды!

– Кто звонил? – интересуется жена.

– Да, наверное, какой-то моряк. Спрашивал, как там на горизонте.

* * *

Муж пришёл домой поздно и заметно навеселе.

– Где был? – подступает к нему жена.

– Да у Петровича просидел, в картишки перекинулись.

Жена уточняет по телефону:

– Петрович, мой у тебя был?

– Да, до сих пор сидит.

* * *

Две соседки гуляют с собаками.

– Ты знаешь, моя газеты читает! – хвастает своей питомицей одна.

– Знаю, – с достоинством отвечает вторая, – мой Шарик уже рассказывал об этом.

* * *

Профессор во время экзамена спрашивает студента:

– Вы вообще знаете, батенька, что такое экзамен?

– Это беседа двух умных людей о предмете.

– А если один из них идиот?

– Значит, другой не получит стипендию.

* * *

Встречаются два мужика.

– Представляешь, купил вчера лотерейный билет и выиграл сто тысяч!

– Ну и как на это отреагировала жена?

– Да никак, она от радости просто онемела.

– Это же надо! Столько счастья сразу!

* * *

На автобусной остановке сидит старичок лет восьмидесяти и плачет. Прохожий интересуется, в чём дело.

– Понимаешь, сынок, дома жена уже, наверное, заждалась. Она у меня красавица, и так меня любит...

– Так это же хорошо! Вставайте и быстрее идите к ней.

– Да, но я никак не могу вспомнить адрес.

УЧРЕДИТЕЛЬ: Министерство обороны Российской Федерации
Главный редактор: Н.Н. ЕФИМОВ. **Дежурная смена номера:** В. МОРОЗ, Е. ПОДЗОРОВ, Л. КАМАЛОВА.
Подписание к печати по графику в 16.45. Сдано в печать в 16.45. Зак. 1011-2015. **Тираж:** 28 655
Газета зарегистрирована в Министерстве печати и информации РФ. Рег. № 01326
За содержание рекламы ответственность несёт рекламодатель
АДРЕС РЕДАКЦИИ И АО «КРАСНАЯ ЗВЕЗДА»: 123007 Москва, Хорошёвское шоссе, 38
ТЕЛЕФОНЫ: редакция – 941-21-58; отдел писем – 941-25-20; реклама – 941-28-46.
Электронная почта: pismo@kormet.ru; для внештатных корреспондентов: Voenkor@redstar.ru
Web-сервер: http://www.redstar.ru; красная-звезда.рф.
АО «Красная звезда» – 8-499-762-63-02. Web-сервер: http://www.redstarprint.ru. E-mail: kz@redstar.ru.
По вопросам распространения, подписки и доставки газеты «Красная звезда» обращаться в службу распространения печати. E-mail: orpp@redstar.ru. Телефоны: 8-495-941-28-17; 8-495-941-39-52.

Рукописи редакцией не рецензируются и не возвращаются. Перепечатка материалов и их распространение, в том числе в электронной версии, допускаются только с разрешения редакции.
Ссылка на «Красную звезду» обязательна.
Товарный знак «КРАСНАЯ ЗВЕЗДА» является исключительной собственностью ФГБУ «Редакция газеты «Красная звезда».